

Mali Tablolar
Önemli Muhasebe
Politikaları
Açıklayıcı Notlar

Mayıs 2021/BURDUR

MAKÜ
BURDUR MEHMET AKİF ERSOY ÜNİVERSİTESİ

İÇİNDEKİLER

A. MALİ TABLOLAR	2
1. BİLANÇO	2
2. FAALİYET SONUÇLARI TABLOSU	4
3. NAKİT AKIŞ TABLOSU	7
4. ÖZKAYNAK DEĞİŞİM TABLOSU	8
5. BÜTÇELENEN VE GERÇEKLEŞEN TUTARLARIN KARŞILAŞTIRMA TABLOSU	9
B. KAMU İDARESİNİN HUKUKİ YAPISI VE FAALİYET ALANI	10
1. Burdur Mehmet Akif Ersoy Üniversitesi İletişim Bilgileri	10
2. Misyon, Vizyon, Değerler, Amaç ve Hedefler	10
Misyonumuz;	10
Vizyonumuz;	10
Değerlerimiz;	10
3. Teşkilat Şeması ve Tarihsel Gelişimi	12
C. ÖNEMLİ MUHASEBE POLİTİKALARI	18
1. MUHASEBE SİSTEMİ	18
a) Uygulanan Muhasebe Düzenlemeleri	18
b) Uygulanan Detaylı Hesap Planı	18
c) Kayıt Esası	18
d) Yönetmeliğin Uygulamaya Girmeyen Hükümleri	18
2. KULLANILAN PARA BİRİMİ	19
3. YABANCI PARA İLE YAPILAN İŞLEMLER VE KUR DEĞİŞİKLİKLERİ	19
4. GELİR VE GİDERLERİN MUHASEBELEŞTİRİLME ESASI	19
5. STOKLARIN MUHASEBELEŞTİRME ESASI	19
6. DEĞERLEME VE ÖLÇÜM ESASLARI	20
a) Maliyet Bedeli	20
b) Gerçeğe Uygun Değer:	20
c) İtibari Değer	21
d) İz Bedeli	21
e) Net Gerçekleşebilir Değer	21
7. AMORTİSMAN VE TÜKENME PAYI AYRILMASINA İLİŞKİN ESASLAR	22

8. ÜRÜN VE TEKNOLOJİ GELİŞTİRME GİDERLERİ	22
9. ENFLASYON DÜZELTMESİ	22
10. KARŞILIKLAR	22
11. ÇALIŞANLARIN SOSYAL GÜVENCE MALİYETLERİ	23
12. BAĞIŞLAR VE HİBELER	23
13. RAPORLAMA TARİHİNDEN SONRAKİ OLAYLAR	23
D. MALİ TABLOLARA İLİŞKİN AÇIKLAYICI NOTLAR	24
1. BANKA BİLGİLERİ	24
2. PROJE ÖZEL HESABI	24
3. MALİ DURAN VARLIKLAR	25
4. MADDİ DURAN VARLIKLAR	25
a) Tahsisli Taşınmazlar	26
b) Yapılmakta Olan Yatırımlar	26
5. KARŞILIKLAR	26
6. MALİ VARLIK VE YÜKÜMLÜLÜKLERDEKİ DEĞİŞİM	27
7. NAKİT AKIŞ TABLOSU	27
8. TAAHHÜTLER	27
9. KOŞULLU VARLIKLAR	27
a) Kira ve İrtifak Hakkı Gelirleri	28
10. DİĞER NAZİM HESAPLAR	28

A. MALİ TABLOLAR

1. BİLANÇO

120	GELİRLERDEN ALACAKLAR HESABI	26.611.843,96	1.059.000,00	11.334.000,00	561	ÖDENECEK SOSYAL GÜVENLİK KESİNTİLERİ HESABI	504.188,44	674.274,42	1.018.239,74
121	GELİRLERDEN TAKİPLİ ALACAKLAR HESABI	802.914,24	969.775,76	947.606,23	562	FONLAR VEYA DİĞER KAMU İDARELERİ ADINA YAPILAN TAHŞİLAT HESABI	41.053,18	53.409,39	69.648,24
14	DİĞER ALACAKLAR	14.799,58	28.258,87	285.097,02	56	GELECEK AYLARA AİT GELİRLER VE GİDER TAHAKKUKLARI	1.662,10	47.642,69	127.665,95
140	KİŞİLERDEN ALACAKLAR HESABI	14.799,58	28.258,87	285.097,02	580	GELECEK AYLARA AİT GELİRLER HESABI	1.662,10	47.642,69	127.665,95
15	STOKLAR	6.535.177,77	10.226.565,83	12.103.744,39	4	UZUN VADELİ YABANCI KAYNAKLAR	9.656.176,14	13.980.751,44	17.399.317,44
150	İLK MADDE VE MALZEME HESABI	6.535.177,77	10.226.565,83	12.103.744,39	45	DİĞER BORÇLAR	232.020,07	372.894,73	253.531,17
16	ÖN ÖDEMELER	4.116.812,47	4.996.799,07	5.977.397,20	430	ALINAN DEPOZİTO VE TEMİNATLAR HESABI	232.020,07	372.894,73	253.531,17
162	BÜTÇE DIŞI AVANS VE KREDİLER HESABI	4.116.812,47	4.996.799,07	5.977.397,20	47	BORÇ VE GİDER KARŞILIKLARI	9.392.502,93	13.338.619,37	16.997.561,49
18	GELECEK AYLARA AİT GİDERLER VE GELİR TAHAKKUKLARI	0,00	765,36	0,01	472	KIDEM TAZMİNATI KARŞILIĞI HESABI	9.392.502,93	13.338.619,37	16.997.561,49
181	GELİR TAHAKKUKLARI HESABI	0,00	765,36	0,01	48	GELECEK YILLARA AİT GELİRLER VE GİDER TAHAKKUKLARI	31.653,14	269.237,34	148.224,78
2	DURAN VARLIKLAR	302.311.889,35	611.187.055,94	618.247.346,53	480	GELECEK YILLARA AİT GELİRLER HESABI	31.653,14	269.237,34	148.224,78
22	FAALİYET ALACAKLARI	1.520.269,92	1.542.174,92	1.550.734,86	5	ÖZ KAYNAKLAR	313.375.433,24	618.113.113,14	633.634.151,13
226	VERİLEN DEPOZİTO VE TEMİNATLAR HESABI	1.520.269,92	1.542.174,92	1.550.734,86	50	NET DEĞER	225.819.355,40	556.436.407,49	572.907.387,47
24	MALİ DURAN VARLIKLAR	16.547.752,56	18.072.752,56	18.072.752,56	500	NET DEĞER HESABI	225.819.355,40	556.436.407,49	572.907.387,47
241	MAL VE HİZMET ÜRETEN KURULUŞLARA YATIRILAN SERMAYELER HESABI	16.734.999,56	18.259.999,56	18.259.999,56	51	DEĞER HAREKETLERİ	0,00	-56.542,75	-59.134,73
242	DÖNER SERMAYELİ KURULUŞLARA YATIRILAN SERMAYELER HESABI	0,00	100.000,00	100.000,00	519	DEĞER HAREKETLERİ SONUÇ HESABI	0,00	-56.542,75	-59.134,73
247	SERMAYE TAHHÜTLERİ HESABI (-)	-187.247,00	-287.247,00	-287.247,00	57	GEÇMİŞ YILLAR OLUMLU FAALİYET SONUÇLARI	89.941.032,02	253.925.671,34	430.668.521,68
25	MADDİ DURAN VARLIKLAR	284.235.847,02	591.567.190,08	598.607.095,99	570	GEÇMİŞ YILLAR OLUMLU FAALİYET SONUÇLARI HESABI	89.941.032,02	253.925.671,34	430.668.521,68
250	ARAZİ VE ARSALAR HESABI	37.638.515,78	296.876.652,12	296.950.931,36	58	GEÇMİŞ YILLAR OLUMSUZ FAALİYET SONUÇLARI	0,00	-190.694.878,40	-390.396.006,57
251	YERALTI VE YERÜSTÜ DÜZENLERİ HESABI	18.274.122,08	30.257.377,37	30.257.377,37	580	GEÇMİŞ YILLAR OLUMSUZ FAALİYET SONUÇLARI HESABI (-)	0,00	-190.694.878,40	-390.396.006,57
252	BİNALAR HESABI	213.262.662,91	268.522.108,57	263.309.378,33	59	DÖNEM FAALİYET SONUÇLARI	-2.384.954,18	-1.497.544,54	20.513.383,28
253	TESİS, MAKİNE VE CİHAZLAR HESABI	19.549.660,81	26.410.474,81	32.152.762,28	590	DÖNEM OLUMLU FAALİYET SONUCU HESABI	0,00	0,00	20.513.383,28
254	TAŞITLAR HESABI	3.856.948,97	3.916.888,97	3.967.952,99	591	DÖNEM OLUMSUZ FAALİYET SONUCU HESABI (-)	-2.384.954,18	-1.497.544,54	0,00
255	DEMİRBAŞLAR HESABI	31.594.151,46	39.428.127,39	42.177.524,90					
257	BİRİKİMİŞ AMORTİSMANLAR VE DEĞER DÜŞÜKLÜĞÜ KARŞILIĞI HESABI (-)	-73.290.371,00	-94.549.451,37	-106.072.718,02					
258	YAPILMAKTA OLAN YATIRIMLAR HESABI	33.350.156,01	20.705.012,22	35.863.886,78					
26	MADDİ OLMAYAN DURAN VARLIKLAR	0,00	0,00	0,00					
260	HAKLAR HESABI	2.523.385,13	3.834.753,35	2.476.324,80					
268	BİRİKİMİŞ AMORTİSMANLAR VE DEĞER DÜŞÜKLÜĞÜ KARŞILIĞI HESABI (-)	-2.523.385,13	-3.834.753,35	-2.476.324,80					
28	GELECEK YILLARA AİT GİDERLER VE GELİR TAHAKKUKLARI	8.019,85	4.938,38	16.763,12					
281	GELİR TAHAKKUKLARI HESABI	8.019,85	4.938,38	16.763,12					
29	DİĞER DURAN VARLIKLAR	0,00	0,00	0,00					
294	ELDEN ÇIKARILACAK STOKLAR VE MADDİ DURAN VARLIKLAR HESABI	3.287.223,48	3.411.659,06	1.980.817,61					
299	BİRİKİMİŞ AMORTİSMANLAR HESABI (-)	-3.287.223,48	-3.411.659,06	-1.980.817,61					
	AKTİF TOPLAMI	337.537.028,15	636.530.933,15	662.287.475,45		PASİF TOPLAMI	337.537.028,15	636.530.933,15	662.287.475,45

Bilanço Dipnotları :		2018 YILI	2019 YILI	2020 YILI
910	ALINAN TEMİNAT MEKTUPLARI HESABI	17.084.014,60	12.458.508,80	7.442.033,26
911	ALINAN TEMİNAT MEKTUPLARI EMANETLERİ HESABI	17.084.014,60	12.458.508,80	7.442.033,26
914	VERİLEN TEMİNAT MEKTUPLARI HESABI	0,00	700.000,00	1.000.000,00
915	VERİLEN TEMİNAT MEKTUPLARI KARŞILIĞI HESABI	0,00	700.000,00	1.000.000,00
920	GİDER TAAHHÜTLERİ HESABI	44.544.020,96	41.201.483,26	57.325.054,52
921	GİDER TAAHHÜTLERİ KARŞILIĞI HESABI	44.544.020,96	41.201.483,26	57.325.054,52
948	BAŞKA BİRİMLER ADINA İZLENEN ALACAKLAR HESABI	616.822,42	905.283,96	2.196.574,47
949	BAŞKA BİRİMLER ADINA İZLENEN ALACAK EMANETLERİ HESABI	616.822,42	905.283,96	2.196.574,47
962	YÜKSEKÖĞRETİM KURUMLARI BİLİMSEL PROJELER HESABI	4.439.073,80	8.133.106,36	5.608.727,88
963	BİLİMSEL PROJELER KARŞILIĞI HESABI	4.439.073,80	8.133.106,36	5.608.727,88
990	KİRAYA VERİLEN, İRTİFAK HAKKI TEŞİS EDİLEN MADDİ DURAN VARLIKLARIN KAYITLI DEĞERLERİ HESABI	353.168,54	353.168,54	353.168,54
993	MADDİ DURAN VARLIKLARIN KİRA VE İRTİFAK HAKKI GELİRLERİ HESABI	8.395.707,22	8.555.332,13	8.291.918,29
998	DİĞER NAZİM HESAPLAR HESABI	22.744.698,64	23.514.566,24	24.060.318,92
999	DİĞER NAZİM HESAPLAR KARŞILIĞI HESABI	31.493.574,40	32.423.066,91	32.705.405,75

04.05.2021 13:18:01

** Rapor 04/05/2021 - 02:44:12 tarihli bilgileri içermektedir

2. FAALİYET SONUÇLARI TABLOSU

FAALİYET SONUÇLARI TABLOSU

Kamu İdaresi Kodu
Kamu İdaresi Adı

38.58.00.00
MEHMET AKİF ERSOY ÜNİVERSİTESİ

Mali Yıl: 2020

Hesap Kodu	Yardımcı Hesap		GİDERİN TÜRÜ	2018 YILI	2019 YILI	2020 YILI	Hesap Kodu	Yardımcı Hesap				GELİRİN TÜRÜ	2018 YILI	2019 YILI	2020 YILI
	Kod1	Kod2						Kod1	Kod2	Kod3	Kod4				
630	00	00	GİDERLER HESABİ	208.039.401,45	224.492.414,36	252.759.737,29	600	00	00		GELİRLER HESABİ	205.667.547,82	223.089.821,12	273.516.028,85	
630	01	00	PERSONEL GİDERLERİ	113.283.609,55	142.221.520,52	164.439.288,02	600	03	00		Teşebbüs ve Mülkiyet Gelirleri	12.682.485,43	12.465.489,54	14.345.858,16	
630	01	01	MEHURLAR	96.718.548,03	117.898.158,95	137.852.469,27	600	03	01		Mal ve Hizmet Satış Gelirleri	9.902.979,47	10.116.290,88	12.777.218,78	
630	01	02	SÖZLEŞMELİ PERSONEL	565.899,66	1.113.020,00	1.249.950,72	600	03	05		Rica Gelirleri	1.642.237,43	1.053.329,04	791.044,16	
630	01	03	İŞÇİLER	14.821.257,95	21.941.254,40	24.497.526,85	600	03	09		Diğer Teşebbüs ve Mülkiyet Gelirleri	1.137.268,53	1.298.869,62	777.595,28	
630	01	04	GEÇİCİ PERSONEL	1.177.943,01	1.269.077,03	839.342,08	600	04	00		Alınan Bağış ve Yardımlar ile Özel Gelirler	186.226.407,83	205.531.706,78	246.343.340,68	
630	02	00	Sosyal Güvenlik Kurumlarına Devlet Primi Giderleri	15.107.760,85	19.815.443,24	23.114.405,13	600	04	01		Yurt Dışından Alınan Bağış ve Yardımlar	1.815.294,64	4.929.177,41	2.465.105,59	
630	02	01	Mamurlar	12.365.263,38	15.298.972,76	17.928.760,94	600	04	02		Mevkuzat Yönetim Bölçesine Dahil Edilenlerden Alınan Bağış ve	175.468.000,00	186.273.000,00	223.714.000,00	
630	02	02	Sözleşmeli Personel	105.743,73	217.272,52	243.498,85	600	04	03		Diğer Edilenlerden Alınan Bağış ve Yardımlar	549.496,61	258.756,67	102.691,74	
630	02	03	İşçiler	2.399.161,20	3.206.226,19	4.738.261,00	600	04	04		Kurumlar ve Kişilerden Alınan Yardım ve Bağışlar	0,00	0,00	251.288,74	
630	02	04	Geçici Personel	277.612,54	412.971,72	205.634,34	600	04	05		Proje Yardımları	8.393.616,58	14.070.772,70	19.810.274,74	
630	03	00	Mal ve Hizmet Alım Giderleri	18.054.297,66	18.583.603,50	22.685.670,17	600	05	00		Diğer Gelirler	6.720.017,15	5.009.860,97	12.188.214,29	
630	03	01	Ücretine Yönelik Mal ve Malzeme Alımları	0,00	27.238,05	5.984,00	600	05	01		Faiz Gelirleri	876.726,90	930.967,41	631.841,88	
630	03	02	Ücretine Yönelik Mal ve Malzeme Alımları	8.054.019,75	12.883.059,14	13.538.030,62	600	05	02		Kısmi ve Kurumlar Alınan Paylar	286.286,49	405.063,23	334.257,10	
630	03	03	Yatırımlar	2.376.304,56	2.370.140,06	1.306.944,61	600	05	03		Pena Gelirleri	46.789,67	9.000,00	0,00	
630	03	04	Görev Giderleri	190.597,84	254.586,41	128.782,52	600	05	09		Diğer Çeşitli Gelirler	5.508.214,19	3.664.840,33	11.222.115,31	
630	03	05	Hizmet Alımları	6.982.014,17	2.238.100,78	7.110.819,89	600	11	00		Değer ve Miktar Değişimleri Gelirleri	0,00	82.763,83	605.860,74	
630	03	06	Temsil ve Tanıtım Giderleri	24.413,28	16.555,54	14.193,51	600	11	01		Devlet Mevcudatının Değişiminden Oluplan Olumsuz Kur Faktörleri	0,00	26.343,37	605.860,74	
630	03	07	Mevkuzat Mal, Gayrimaddi Hak Alın, İbraz ve Oranım Giderleri	510.766,49	419.762,38	345.603,62	600	11	99		Diğer Değer ve Miktar Değişimleri Gelirleri	0,00	56.420,46	0,00	

630	03	08	Gayrimenkul Mal Bakım ve Onarım Giderleri	316.181,57	294.161,16	235.285,60
630	05	00	Casi Transferler	2.984.567,13	4.374.503,52	5.420.440,34
630	05	01	Görev Zarfaları	1.990.000,00	3.038.000,00	3.841.000,00
630	05	03	Kar Amacı Gütmeyen Kuruluşlara Yapılan Transferler	245.392,31	314.196,33	247.937,67
630	05	04	Hareze Halkına Yapılan Transferler	739.287,82	1.015.500,22	1.310.345,57
630	05	06	Yurtdışına Yapılan Transferler	9.887,00	6.806,97	21.153,10
630	07	00	Sermayeye Transferler	1.325.280,85	619.803,90	544.598,52
630	07	01	Yurtiçi Transferler	1.325.280,85	619.803,90	544.598,52
630	11	00	Değer ve Miktar Değişimleri Giderleri	0,00	2.935.151,07	73.811,24
630	11	01	Döviz Mevcudunun Değerlemesinden Oluşan Olumsuz Kur Farkları	0,00	6.165,40	73.807,37
630	11	99	Diğer Değer ve Miktar Değişimleri Giderleri	0,00	2.928.985,67	3,87
630	13	00	Amortisman Giderleri	24.819.498,35	23.931.136,74	14.625.659,06
630	13	01	Maddi Duran Varlıklar Amortisman Giderleri	24.331.257,41	22.619.768,52	13.633.639,22
630	13	02	Maddi Olmayan Duran Varlıklar Amortisman Giderleri	472.020,94	1.311.368,22	992.019,84
630	13	03	Diğer Duran Varlıklar Amortisman Giderleri	16.130,00	0,00	0,00
630	14	00	İlk Madde ve Malzeme Giderleri	9.045.807,08	7.735.745,34	9.647.373,71
630	14	01	İhtiyaş Malzemeleri	348.619,45	441.576,96	595.209,85
630	14	02	Beslenme, Gıda Amacı ve Mübafaka Kullanılan Tüketim Malzemeleri	50.403,53	31.677,10	124.438,09
630	14	03	Tıbbi ve Laboratuvar Saf Malzemeleri	5.473.054,28	1.561.067,73	1.851.982,30
630	14	04	Yakıtlar, Yakıt Katkıları ve Katkı Yağları	400.184,13	661.608,36	760.484,60
630	14	05	Temizleme Ekipmanları	242.600,94	299.477,37	436.956,17
630	14	06	Giyecek, Mutfak ve Tuvalet Malzemeleri	225.136,27	280.299,90	640.209,81
630	14	07	Yıyıcılar	1.611.215,13	2.446.067,25	2.237.938,11
630	14	08	İzci	132.064,26	205.266,13	271.778,83

600	25	00	Kamu İdare Bedelsiz Olarak Alınan Gelirler	38.637,41	0,00	32.750,00		
600	25	02	Öz Bakım Kamu İdare Bedelsiz Olarak Alınmayan Varlıkların Gelirleri	38.637,41	0,00	32.750,00		
GEVİRLER TOPLAM (B)				205.667.547,82	223.089.821,12	273.516.028,89		
610	Yardımcı Hesap							
Hesap Kodu	Kod1	Kod2	Kod3	Kod4	İNDİRİM İADE VE İSKONTONUN TURU	2018 YILI	2019 YILI	2020 YILI
610	00				İNDİRİM İADE VE İSKONTOLAR HESAPLARI	13.100,55	94.951,30	242.908,26
610	03				Teşebbüs ve Mülkiyet Gelirleri	13.100,55	80.951,30	242.908,26
610	03			01	Mal ve Hizmet Satış Gelirleri	13.100,55	36.726,70	15.546,18
610	03			06	Rüka Gelirleri	0,00	42.456,80	227.362,08
610	03			09	Diğer Teşebbüs ve Mülkiyet Gelirleri	0,00	1.767,80	0,00
610	04			00	Alınan Bağış ve Yardımlarla Özel Gelirler	0,00	14.000,00	0,00
610	04			05	Proje Yardımları	0,00	14.000,00	0,00
İNDİRİM İADE VE İSKONTO TOPLAMI (C)				13.100,55	94.951,30	242.908,26		
5								

3. NAKİT AKIŞ TABLOSU

Burdur Mehmet Akif Ersoy Üniversitesi Nakit Akış Tablosu			
NAKİT AKIŞLARI	2018 YILI	2019 YILI	2020 YILI
FAALİYETLERDEN KAYNAKLANAN NAKİT AKIŞLARI			
A-) Faaliyetlerden Sağlanan Nakit Girişleri	188.274.161,08	248.567.452,86	262.071.901,73
Vergi Gelirleri	0,00	0,00	0,00
Teşebbüs ve Mülkiyet Gelirleri	12.162.348,63	12.645.604,20	14.084.130,13
Alınan Bağış ve Yardımlar	169.388.407,83	230.928.706,78	236.068.340,68
Faizler, Cezalar, Paylar	6.723.404,62	4.993.141,88	11.919.430,92
Menkul Kıymet ve Varlık Gelirleri	0,00	0,00	0,00
B-) Faaliyetlerden Kaynaklanan Nakit Çıkışları	163.598.357,61	199.708.512,96	223.116.630,06
Personel Giderleri	113.283.609,55	142.221.520,52	164.439.288,92
Sosyal Güvenlik Kurumlarına Devlet Primleri	15.107.780,85	19.815.443,24	23.114.455,13
Mal ve Hizmet Giderleri	7.517.319,98	28.403.452,63	17.390.292,78
Faiz Giderleri	0,00	0,00	0,00
Cari Transferler	2.984.567,13	4.374.503,52	5.420.440,34
Sermaye Transferleri	1.325.280,85	619.803,90	544.598,52
Proje Kapsamında Yapılan Cari Giderler	23.271.818,50	4.196.138,63	11.725.359,20
Diğer Giderler	107.980,75	77.650,52	482.195,17
C-) Ön Ödemelerden Kaynaklanan Nakit Akışları	858.603,10	879.986,60	980.598,13
D-) Faaliyetlerden Sağlanan Net Nakit Akışı (A-B-C)	23.817.200,37	47.978.953,30	37.974.673,54
YATIRIMLARDAN KAYNAKLANAN NAKİT AKIŞLARI			
E-) Mali ve Mali Olmayan Varlık Satışlarından Kaynaklanan Nakit Girişleri	18.227.992,62	5.043.393,56	15.668.337,83
Stok Satışlarından Kaynaklanan Nakit Girişleri	0,00	0,00	1.287.998,64
Maddi Duran Varlık Satışlarından Kaynaklanan Nakit Girişleri	17.727.992,62	4.943.393,56	14.380.339,19
Arazi ve Arsalar	2.971.532,27	2.434.191,53	7.608.477,93
Yeraltı ve Yerüstü Düzenleri	808.118,23	0,00	0,00
Binalar	5.722.263,91	27.389,73	5.090.880,41
Tesis, Makine ve Cihazlar	1.003.734,63	458.475,99	405.763,57
Taşıtlar	925.459,00	584.684,37	35.964,00
Demirbaşlar	6.340.428,81	1.438.651,94	1.239.253,28
Hizmet İmtiyaz Varlıkları	0,00	0,00	0,00
Yapılmakta Olan Yatırımlar	0,00	0,00	0,00
Yatırım Avansları	0,00	0,00	0,00
Elden Çıkarılacak Stoklar ve Maddi Duran Varlıklar	-43.544,23	0,00	0,00
Mali Varlık Satışlarından Kaynaklanan Nakit Girişleri	0,00	100.000,00	0,00
Maddi Olmayan Duran Varlık Satışlarından Kaynaklanan Nakit Girişleri	500.000,00	0,00	0,00
F-) Mali ve Mali Olmayan Varlık Alımlarından Kaynaklanan Nakit Çıkışları	62.522.707,25	42.966.239,57	53.815.453,38
Stok Alımlarından Kaynaklanan Nakit Çıkışları	12.068.690,65	11.427.133,40	12.812.370,91
Maddi Duran Varlık Alımlarından Kaynaklanan Nakit Çıkışları	49.481.995,66	28.627.737,95	40.011.062,63
Arazi ve Arsalar	5.089.602,71	2.795.435,14	7.608.477,93
Yeraltı ve Yerüstü Düzenleri	808.118,23	-1.794.001,12	-5.424.002,80
Binalar	3.124.924,41	-47.596.313,79	-125.532.154,48
Tesis, Makine ve Cihazlar	3.683.279,28	7.315.894,42	6.413.745,49
Taşıtlar	1.691.536,89	644.624,38	87.028,02
Demirbaşlar	11.946.074,40	9.215.214,55	5.598.834,43
Hizmet İmtiyaz Varlıkları	0,00	0,00	0,00
Yapılmakta Olan Yatırımlar	23.193.866,40	58.046.884,37	151.259.134,04
Yatırım Avansları	0,00	0,00	0,00
Elden Çıkarılacak Stoklar ve Maddi Duran Varlıklar	-55.406,66	0,00	0,00
Mali Varlık Alımlarından Kaynaklanan Nakit Çıkışları	0,00	1.600.000,00	0,00
Maddi Olmayan Duran Varlık Alımlarından Kaynaklanan Nakit Çıkışları	972.020,94	1.311.368,22	992.019,84
G-) Yatırımlardan Sağlanan Net Nakit Akışı (E-F)	-44.294.714,63	-37.922.846,01	-38.147.115,55
H-) NAKİT AÇIK/FAZLASI (D+G)	-20.477.514,26	10.056.107,29	-172.442,01
FINANSMAN FAALİYETLERİNDEN KAYNAKLANAN NAKİT AKIŞLARI			
I-) Net Mali Varlık Ediniminden Kaynaklanan Nakit Akışları	519.500,54	20.565,20	8.559,94
Menkul Kıymet ve Varlıklardan Kaynaklanan Nakit Akışları	0,00	0,00	0,00
Kurum Alacaklarından Kaynaklanan Nakit Akışları	0,00	0,00	0,00
Diğer Varlık Edinimlerinden Kaynaklanan Nakit Akışları	519.500,54	20.565,20	8.559,94
J-) Net Borçlanmadan Kaynaklanan Nakit Akışları	3.706.949,76	3.792.509,44	4.981.116,22
Mali Borçlanmadan Kaynaklanan Nakit Akışları	0,00	0,00	0,00
Para Piyasası Nakit İşlemleri Borçları	0,00	0,00	0,00
Kamu İdarelerine Mali Borçlar	0,00	0,00	0,00
Tahviller	0,00	0,00	0,00
Bonolar	0,00	0,00	0,00
Diğer İç Mali Borçlar	0,00	0,00	0,00
Dış Mali Borçlar	0,00	0,00	0,00
Diğer Yükümlülüklerden Kaynaklanan Nakit Akışları	3.706.949,76	3.792.509,44	4.981.116,22
K-) Finansman Faaliyetlerinden Kaynaklanan Net Nakit Akışları (J-I)	3.187.449,22	3.771.944,24	4.972.556,28
L-) NAKİT STOĞUNDAKİ NET DEĞİŞİM (H+K)	-17.290.065,04	13.828.051,53	4.800.114,27
İSTATİSTİKSEL HATA (L-M)	0,00	0,00	0,00
M-) HAZİR DEĞERLER NAKİT DEĞİŞİMİ	-17.290.065,04	13.828.051,53	4.800.114,27
Kasa	3.888,66	-4.888,66	0,00
Alınan Çekler	0,00	0,00	0,00
Banka	-10.716.325,63	3.991.951,84	4.368.119,56
Verilen Çekler ve Gönderme Emirleri	-6.854.549,73	6.854.549,73	-847.437,72
Proje Özel Hesabı	225.142,21	2.941.578,31	1.913.354,83
Döviz	0,00	6.165,40	-532.053,33
Döviz Gönderme Emirleri	0,00	0,00	0,00
Elçilik ve Konsolosluklar Nezdindeki Paralar	0,00	0,00	0,00
Diğer Hazır Değerler	0,00	0,00	0,00
Banka Kredi Kartlarından Alacaklar	51.779,45	38.694,91	-101.869,07

4. ÖZKAYNAK DEĞİŞİM TABLOSU

31.12.2020 TARİHİNDE SONA EREN DÖNEME AİT ÖZKAYNAK DEĞİŞİM TABLOSU						
Kamu İdaresi Kodu	38.58.00.00			Yıl: 2020		
Kamu İdaresi Adı	MEHMET AKİF ERSOY ÜNİVERSİTESİ					
	2019			2020		
	ÖNCEKİ DÖNEM BAŞI BAKİYESİ	ÖNCEKİ DÖNEM İÇİ HAREKETLER	ÖNCEKİ DÖNEM SONU BAKİYESİ	DÖNEM BAŞI BAKİYESİ	DÖNEM İÇİ HAREKETLER	DÖNEM SONU BAKİYESİ
NET DEĞER	225.819.355,40	330.617.052,09	556.436.407,49	556.436.407,49	16.470.979,98	572.907.387,47
A - Denge Kayıtları	582.924,02	0,00	582.924,02	582.924,02	12.146.563,77	12.729.487,79
B - Varlık Envanteri	109.066.514,09	17.983.621,83	127.050.135,92	127.050.135,92	-11.997.866,08	115.052.269,84
C - Yükümlülük Envanteri	-3.575.369,35	0,00	-3.575.369,35	-3.575.369,35	0,00	-3.575.369,35
Ç - Değer Hareketleri Sonuç Hesabından Aktarılanlar	0,00	0,00	0,00	0,00	0,00	0,00
D - Enflasyon Düzeltme Farkları						
E - Diğer	119.745.286,64	312.633.430,26	432.378.716,90	432.378.716,90	16.322.282,29	448.700.999,19
DEĞER HAREKETLERİ	0,00	-56.542,75	-56.542,75	-56.542,75	-2.591,98	-59.134,73
YEDEKLER						
GEÇMİŞ YILLAR OLUMLU FAALİYET SONUÇLARI	278.250.956,24	-24.325.284,90	253.925.671,34	452.129.254,97	-21.460.733,29	430.668.521,68
GEÇMİŞ YILLAR OLUMSUZ FAALİYET SONUÇLARI	-190.694.878,40	0,00	-190.694.878,40	-390.396.006,57	0,00	-390.396.006,57
DÖNEM FAALİYET SONUÇLARI	0,00	-1.497.544,54	-1.497.544,54	0,00	20.513.383,28	20.513.383,28
Muhasebe Politikalarındaki Değişiklikler						
04.05.2021 13:20:08						
G.Y.M.Y. Örnek:23						

5. BÜTÇELENEN VE GERÇEKLEŞEN TUTARLARIN KARŞILAŞTIRMA TABLOSU

BÜTÇELENEN VE GERÇEKLEŞEN TUTARLARIN KARŞILAŞTIRMA TABLOSU			
Kamu İdaresi Kodu	38.58.00.00	Yıl : 2020	
Kamu İdaresi Adı	MEHMET AKİF ERSOY ÜNİVERSİTESİ		
	Bütçelenen Tutarlar		Gerçekleşen Tutar
	Bütçe Ödeneği / Gelir Tahmini	Nhai Ödenek	
TAHSİLATLAR			
Vergi Gelirleri	0,00	0,00	0,00
Sosyal Güvenlik Gelirleri	0,00	0,00	0,00
Teşebbüs ve Mülkiyet Gelirleri	4.448.000,00	0,00	14.327.038,39
Alınan Bağış ve Yardımlar İle Özel Gelirler	207.380.000,00	0,00	214.625.338,70
Diğer Gelirler	4.211.000,00	0,00	10.845.551,91
Sermaye Gelirleri	0,00	0,00	0,00
Alacaklardan Tahsilat	0,00	0,00	0,00
Red ve İadeler (-)	0,00	0,00	242.908,26
Toplam Tahsilatlar	216.039.000,00	0,00	239.555.020,74
ÖDEMELER			
Personel Giderleri	153.633.000,00	161.637.322,00	160.752.821,80
Sosyal Güvenlik Kurumlarına Devlet Primi Giderleri	21.977.000,00	23.035.000,00	22.854.148,42
Mal ve Hizmet Alım Giderleri	13.858.000,00	22.995.757,43	22.681.144,12
Faiz Giderleri	0,00	0,00	0,00
Cari Transferler	4.121.000,00	5.161.770,00	5.029.520,92
Sermaye Giderleri	22.450.000,00	30.837.846,54	30.810.629,58
Sermaye Transferleri	0,00	294.598,52	294.598,52
Borç Verme	0,00	0,00	0,00
Yedek Ödenekler	0,00	0,00	0,00
Toplam Ödemeler	216.039.000,00	243.962.294,49	242.422.863,36
NET TAHSİLATLAR/ÖDEMELER			0,99

B. KAMU İDARESİNİN HUKUKİ YAPISI VE FAALİYET ALANI

1. Burdur Mehmet Akif Ersoy Üniversitesi İletişim Bilgileri

Telefon:	(0248) 2131000
E-posta Adresi:	rektorluk@mehmetakif.edu.tr
Adresi:	Burdur Mehmet Akif Ersoy Üniversitesi Rektörlüğü İstiklal Yerleşkesi 15030 BURDUR

2. Misyon, Vizyon, Değerler, Amaç ve Hedefler

Misyonumuz; Çağın gerektirdiği bilimsel yeterliliklere sahip, yerel'e kök salmış ancak evrensel değerlere açık, bilimin rehberliğini ilke edinen, yaratıcı ve eleştirel düşünebilen, özgür ve özgürlükçü, etik değerleri önemseyen, doğa ve çevre bilinci gelişmiş, dinamik, araştırmacı, girişimci özelliklere sahip, sanat ve spor alanlarıyla da ilgili bireyler yetiştirmek ve bilimsel araştırma geliştirme faaliyetleri ile bölgesel ve ulusal sorunlara yönelik çözümler sunmaktır.

Vizyonumuz; Ürettiği bilgi, gerçekleştirdiği proje ve yetiştirdiği araştırmacı ve girişimci insan kaynağı ile yerel kalkınmaya odaklanmış, bölge ve ülkesinin gelişimine ışık tutan ve katkı sağlayan yenilikçi bir üniversite olmaktır.

Değerlerimiz; Yöre, bölge ve ülke sorunlarına duyarlılık, kalkınma yönelimli, bilimsel üretkenlik, paydaşlarla işbirliği, uygulamalı ve meslek edindiren eğitim anlayışı, gelişim odaklılık, insan hak ve özgürlüklerine saygı, bilimsel etik kurallara uygun hareket etmek, fırsat eşitliği ve demokratiklik.

Amaç ve Hedeflerimiz;

AKADEMİK GELİŞİM		
AMAÇ	HEDEF	PERFORMANS GÖSTERGELERİ
A1. Eğitim-Öğretimin Nitelik ve Niceliğini Geliştirmek	HI.1. Öğrenci memnuniyetini 5 yılın sonunda %80'in üzerine çıkarmak	<ul style="list-style-type: none">▪ Eğitim-öğretim hizmetlerinden memnuniyet▪ İdari hizmetlerden memnuniyet▪ Fiziki şartlar ve sosyal ortamdaki memnuniyet
	HI.2. Akademik ve İdari Personel memnuniyetini %75'in üzerine çıkarmak	<ul style="list-style-type: none">▪ Akademik personelin akademik teşviklerden memnuniyeti▪ Akademik personelin fiziksel ve bilimsel araştırma altyapısından memnuniyeti▪ Akademik personelin sosyal ve kültürel altyapı/etkinliklerden memnuniyeti

		<ul style="list-style-type: none"> İdari personelin sosyal ve kültürel altyapı/etkinliklerden memnuniyeti
	H1.3. Girişimci niteliklere sahip öğrenci yetiştirmek	<ul style="list-style-type: none"> İş planı yarışma sayısı Yarışmaya katılan iş planı sayısı Girişimcilik dersi alan öğrenci sayısı
	H1.4. Bölüm ve program sayısını arttırarak 5 yılın sonunda öğrenci sayısını 57 bine çıkartmak	<ul style="list-style-type: none"> Önlisans, lisans ve lisansüstü öğrenci sayıları Önlisans, lisans, lisansüstü bölüm/program sayısı
	H1.5. Fiziksel, teknolojik ve bilimsel olanakları geliştirmek	<ul style="list-style-type: none"> İdari hizmet kapalı alan miktarı (m²) Eğitim hizmeti kapalı alan miktarı (m²) Sosyal ve kültürel kapalı alan miktarı (m²) Kütüphanede basılı/elektronik yayın sayısı Ortalama yıllık internet kullanım kapasitesi (Mbps)
A2. Araştırma ve Geliştirme Faaliyetlerini Arttırmak	H2.1. Proje sayısını 5 yılın sonunda %40 arttırmak	<ul style="list-style-type: none"> Ulusal proje sayısı Uluslararası proje sayısı Proje bütçeleri
	H2.2. Bilimsel araştırma ve yayınların sayısını her yıl %15 arttırmak	<ul style="list-style-type: none"> Ulusal/uluslararası makale sayısı Ulusal/uluslararası bildiri sayısı Üniversitede yayınlanan akademik dergi sayısı
	H2.3. Dünyada ve Türkiye’de yapılan üniversite sıralamalarında üst sıralara çıkmak	<ul style="list-style-type: none"> Ranking Web of Universities sıralaması URAP sıralaması Girişimci ve yenilikçi üniversite indeksi
YEREL VE BÖLGESEL KALKINMAYA DESTEK		
AMAÇ	HEDEF	PERFORMANS GÖSTERGELERİ
A3. Bölgesel Kalkınma ve İşbirliğini Arttırmak	H3.1. Üniversitenin dış paydaşları ile işbirliğinin niteliğini ve niceliğini arttırmak	<ul style="list-style-type: none"> Sektör akademi dünyası buluşmaları Danışmanlık hizmet sayısı Dış paydaşlara verilen eğitim sayısı Dış paydaşlara verilen eğitime katılımcı sayısı Sektör akademi işbirliği ile gerçekleştirilen projeler
	H3.2. Bölgenin sektörel sorunlarına yönelik çözüm önerileri geliştirmek	<ul style="list-style-type: none"> Sektörel eğitim sayısı Sektör ile ilgili açılan program sayısı Sektöre ilişkin faaliyet (çalıştay, sempozyum vb.) sayısı
	H3.3. Bölgenin/Ülkenin hayvancılık ve hayvancılığa dayalı sektöründe araştırma-geliştirme, üretim ve katma değer üssü olmak	<ul style="list-style-type: none"> Eğitim verilen hayvansal işletme sayısı Sektörde ulaşılan büyükbaş hayvan sayısı Yerli boğa sperma kullanım oranı Nakil yapılan embriyo sayısı Sektörde inek başına elde edilen yıllık süt miktarı Geliştirilen hayvan hastalıkları erken tanı kiti sayısı
AKADEMİK ULUSLARARASILAŞMA, BİLİNİRLİK VE MARKALAŞMA		
AMAÇ	HEDEF	PERFORMANS GÖSTERGELERİ
A4. Ulusal ve Uluslararası Üniversiteler ile İşbirliği ve Üniversitenin Bilinirliğini Arttırmak	H4.1. Ulusal ve Uluslararası ölçekte işbirliği sayısını %10 arttırmak	<ul style="list-style-type: none"> Uluslararası Değişim ikili anlaşma sayısı Uluslararası Değişim programı ile gelen öğrenci ve personel sayısı Uluslararası Değişim programı ile giden öğrenci ve personel sayısı Ulusal Değişim programı ile gelen öğrenci ve personel sayısı Ulusal Değişim programı ile giden öğrenci ve personel sayısı
	H4.2. Üniversitenin bilinirlik ve marka değerini arttırmak	<ul style="list-style-type: none"> Ranking Web of Universities sıralaması URAP sıralaması Girişimci ve yenilikçi üniversite indeksi YGS’de MAKÜ’yü ilk 3 tercihinde bulunduran öğrenci oranı Ulusal medyada üniversitenin haber sayısı

3. Teşkilat Şeması ve Tarihsel Gelişimi

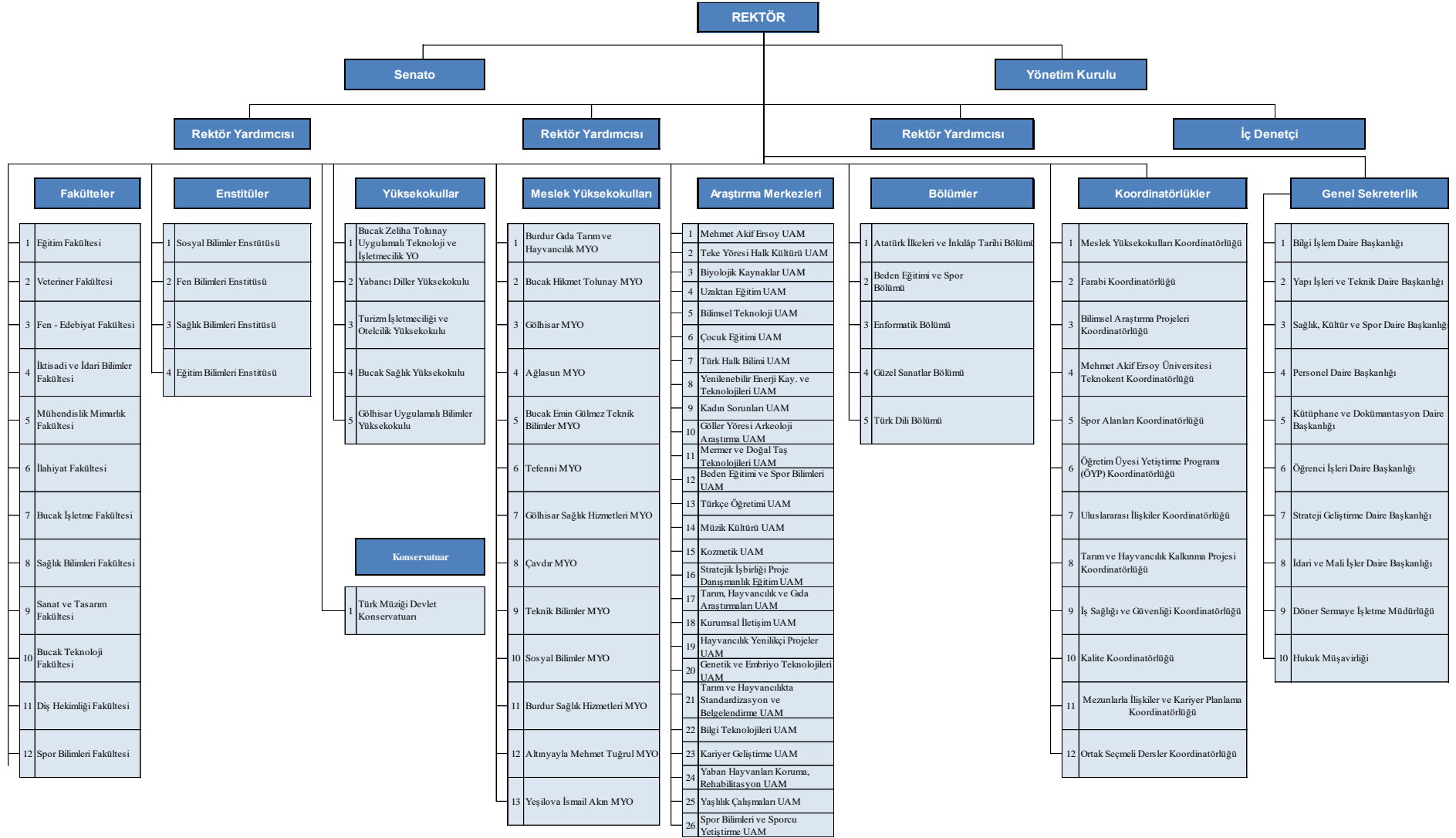

Burdur Mehmet Akif Ersoy Üniversitesi, 17 Mart 2006 tarih 26111 sayılı Resmi Gazete’de yayımlanarak yürürlüğe giren 5467 sayılı Kanunla kurulmuştur. Bu Kanunla; Süleyman Demirel Üniversitesi’ne bağlı olan Burdur Eğitim Fakültesi, Burdur Sağlık Yüksekokulu, Meslek Yüksekokulu, Bucak Hikmet Tolunay Meslek Yüksekokulu, Gölhisar Meslek Yüksekokulu, Ağlasun Meslek Yüksekokulu, Bucak Emin Gülmez Teknik Bilimler Meslek Yüksekokulu ile Akdeniz Üniversitesi’ne bağlı olan Burdur Veteriner Fakültesi Mehmet Akif Ersoy Üniversitesi’ne devredilmiştir. Aynı Kanunla, Fen-Edebiyat Fakültesi ile Sosyal Bilimler Enstitüsü, Fen Bilimleri Enstitüsü ve Sağlık Bilimleri Enstitüsü faaliyete geçmiştir. Bakanlar Kurulunun 03 Temmuz 2017 tarih ve 2017/10549 sayılı kararı ile de Diş Hekimliği Fakültesi fakültelerimiz bünyesine dahil olmuştur.

Üniversitemiz 2020 yılsonu itibariyle, 12 fakülte, 4 enstitü, 5 yüksekokul, 13 meslek yüksekokulu ve Türk Müziği Devlet Konservatuvarı ile eğitim-öğretim faaliyetlerini yürütmektedir. Yine Üniversitemiz bünyesinde çeşitli bilim alanlarında faaliyet göstermesi amacı ile 26 adet Uygulama ve Araştırma Merkezi, 12 adet Koordinatörlük ve Rektörlüğe bağlı olarak 5 adet bölüm faaliyette bulunmaktadır. Üniversitemizin idari birimleri Genel Sekreterlik ve Genel Sekreterliğe bağlı 8 adet Daire Başkanlığı ile Hukuk Müşavirliği ve Döner Sermaye İşletme Müdürlüğünden oluşmaktadır. Üniversitemizin tüm akademik ve idari birimleri teşkilat şeması ile gösterilmektedir.

Burdur Mehmet Akif Ersoy Üniversitesi 2020 yılı itibariyle 13 adet yerleşke ile 10.216.086,73 m² açık alana ve 371.695 m² kapalı alana sahiptir. 2020-2021 eğitim-öğretim döneminde, Üniversitemiz öğrenci sayısı 31.411’e ulaşmıştır. Üniversitemizde, 2020 yılsonu itibariyle 109 profesör, 92 doçent, 314 Dr. öğretim üyesi, 320 öğretim görevlisi, 166 araştırma görevlisi olmak üzere toplam 1001 öğretim elemanı ve 346 idari personel ile hizmet vermektedir. Üniversitemizin hizmet alımı yöntemi ile yürüttüğü temizlik, güvenlik, bakım ve onarım, araçsız ulaşım, taşıma, bilgisayar sistemleri ve haberleşme, malzemesiz yemek pişirme, servisi ve servis sonrası hizmetlerinde görevli toplam 401 personelin, 696 sayılı “Kanun Hükmünde Kararname” kapsamında, sürekli işçi statüsünde kadroya alım süreci 2018 yılı içerisinde tamamlanmıştır.

Üniversitemiz 2017 yılında “Dış Değerlendirme Süreci”ne alınmıştır ve gerçekleştirilen ziyaretler kapsamında “Kurumsal Geri Bildirim Raporu”muz yayımlanmıştır. Bu çalışmalar “kalite.mehmetakif.edu.tr” adlı web sayfasından yayınlanmaktadır.

Yükseköğretim Kurulu Başkanlığı tarafından koordine edilen ve Kalkınma Bakanlığı ile birlikte eşgüdüm halinde yürütülen, "*Üniversitelerin Bölgesel Kalkınma Odaklı Misyona Farklılaşması ve İhtisaslaşması*" temalı proje çalışması kapsamında, 5 pilot üniversitenin belirlenmesine yönelik olarak 18 Ekim 2016 tarihinde Üniversitemiz hayvancılık alanında pilot yükseköğretim kurumu olarak belirlenmiştir. Bu konu ile ilgili yürütülen çalışmalar 2019 yılında artarak devam etmektedir.

Burdur Mehmet Akif Ersoy Üniversitesi bünyesindeki programların eğitim amaçlarının belirlenmesi ve tasarımında ülkemizin imkân ve ihtiyaçlarının yanı sıra "Bölgesel Kalkınma Odaklı Misyona Farklılaşması Projesi"nin gereksinimleri de göz önünde bulundurulmaktadır. Eğitim-öğretim programlarına yönelik standartlar 2547 sayılı Yükseköğretim Kanunu ve bu kanunla ilişkili diğer yükseköğretim kanunlarına uygun olarak yönetmelik ve yönergeler vasıtası ile tanımlanmaktadır. Eğitim programları, her bir Fakülte/Yüksekokul/Meslek Yüksekokulu bölüm/ana bilim dalı/programın kendine özgü yapısı ele alınarak düzenlenmektedir. Bu kapsamda, programların tasarımı, oluşumu ve iyileştirilerek güncellenmesi hususunda Önlisans, lisans ve lisansüstü programlarda, akademik birimlerimizde oluşturulan iç ve dış paydaşlardan müteşekkil olan "Birim Danışma Kurul" toplantılarında alınan tavsiye kararları da dikkate alınmaktadır. Yeni önlisans, lisans, yüksek lisans ve doktora programlarının açılması Yükseköğretim Kurulu'nun belirlediği çerçeve yönetmeliklere uygun olarak gerçekleştirilmektedir. Programların Türkiye Yükseköğretim Yeterlikler Çerçevesi (TYYÇ) ile uyumu hususunda eğitim-öğretim programlarında staj zorunluluğu olan Fakülte ve Yüksekokullarda stajla ilgili esaslar, eğitim-öğretimin özelliği göz önünde bulundurularak ilgili fakülte/yüksekokulun önerisi ile Senato tarafından uygun görülen yönerge ve esaslara göre yapılmaktadır. Program yeterlilikleriyle ortaya konulan öğrenim çıktılarının, program eğitim amaç ve hedeflerini karşılaması, toplumsal gerçeklerimize uygun olması, ilçe, kent, bölge, ulusal ve uluslararası ölçekte toplumsal yararlılıkla ilgili hedefleri kapsamı, açık, gözlenebilir ve ölçülebilir olarak gerçekleştirilmesine çalışılmaktadır.

Üniversitemizde araştırma-geliştirme faaliyetleri, fakültelere bağlı bölümler, enstitüler ve araştırma ve uygulama merkezlerinde yürütülmektedir. Burdur Gelişim Merkezinde, (BGM) kurum, kuruluşlar ile gerçek ve tüzel kişilere; eğitim kursları, seminerler, sertifika programları düzenlemektedir. Üniversitemiz Batı Akdeniz Bölgesinde KOSGEB, BAKA, TKDK vb. kurumlar tarafından girişimci adaylarına verilecek eğitimler için kurumsal bir irtibat ve

koordinasyon sağlamakta, Kalkınma Ajansları, Bakanlıklar, TÜBİTAK ve Avrupa Birliği gibi destek, hibe ve teşvik sağlayan kuruluşlara proje hazırlamak isteyenlere yönelik gerekli destek hizmetlerini gerçekleştirmektedir. Üniversitemiz Proje Geliştirme Merkezi (PROGEM) ve Proje Koordinasyon Danışmanlık Ofisi ulusal ve uluslararası projelerin tanıtım toplantılarını birimlerde öğrencilerimizle düzenli olarak gerçekleştirmekte, ayrıca, proje hazırlama destek merkezi olarak da hizmet vermektedir. Yine Üniversitemizin imkânları doğrultusunda talepte bulunan öğrencilere öğrenci kongrelerine katılımları için, izin ve maddi destek de sağlanmaktadır. Farabi, Erasmus+ ve Mevlana değişim programı kapsamında her yıl rutin olarak, Türkiye Ulusal Ajansı'nın Üniversitemize ayırdığı bütçe doğrultusunda, öğrenci ve personel hareketliliği süreçleri gerçekleştirilmektedir.

Üniversitemiz paydaşlarının görüşlerine büyük önem vermektedir. Bu amaçla düzenlenen toplantılara ek olarak öğrencilere, akademik ve idari personele yönelik memnuniyet anketleri de uygulanmaktadır. İç ve dış paydaşlardan alınan dönütler doğrultusunda değerlendirme sonuçları ilgili birim kurullarında örneğin fakülte kurulunda, fakülte yönetim kurulunda, akademik genel kurulda ve eğitim-öğretim komisyonunda tartışılmaktadır.

Üniversitemiz "AKTS Bilgi Paketi Ders Kataloğu"nda programlarda yer alan derslerin değerlendirme yöntemleri, iş yükü hesaplamaları ve ders içerikleri incelendiğinde derslerin büyük bir bölümünde derslerde tartışmalara katılım, proje / ödev hazırlama, grup çalışması ve sunum yapma gibi öğrencilerin derse aktif katılımını sağlayacak faaliyetler tanımlanarak derslerde aktif rol almaları teşvik edilmektedir. Ayrıca, "Burdur Mehmet Akif Ersoy Üniversitesi Eğitim-Öğretim ve Sınav Yönetmeliği"nde belirtildiği gibi dersin öğretim elemanı, ders ölçme değerlendirmede uygulama, laboratuvar, proje, ödev, arazi çalışması, öğrenci ürün dosyası (portfolyo) gibi yöntemlerden birini veya birkaçını kullanabilmektedir

Üniversitemizde akademik personelin atama ve yükseltilmesi 2547 sayılı Kanun ve ilgili yönetmeliklerin alakalı hükümlerine göre gerçekleştirilmektedir.

Yükseköğretim Kurulu tarafından koordine edilen ve Kalkınma Bakanlığı ile birlikte yürütülen "Bölgesel Kalkınma Odaklı Misyona Farklılaşması ve İhtisaslaşması" temalı Tarım ve Hayvancılık Kalkınma Projesi Burdur ilinin sahip olduğu potansiyelleri ile üniversitemizin mevcut ve gelecek altyapısının uyumlaştırılarak tarım ve hayvancılıktaki rekabet gücünü arttırmayı amaçlamıştır. Söz konusu program, "Burdur ili sektörel rekabet gücünün artırılması: tarım ve hayvancılıkta farklılaşarak bütünleşik kalkınma" adı altında gerçekleştirilecek

bütünleşik bir yapıya sahiptir. Tarım ve hayvancılıkta farklılaşmaya dayalı bütünleşik kalkınma modeli; Üniversitemiz öncülüğünde Burdur ili yerli hayvan ırklarının geliştirilmesi, genetik ıslah ile nitelikli ırkların kazandırılması, hayvan sağlığının korunması ve et-süt veriminin artırılması ve hayvansal sanayiye dayalı katma değer yaratılması amaçları ile uyumlu olarak; (i) çiftçi eğitimi ve çiftlik yönetimi, (ii) hayvan yetiştiriciliği ve (iii) hayvancılığa dayalı sanayi olmak üzere üç ana eksene oturmaktadır. Bu kapsamda, modelin temel hedefleri (<https://hayvancilik.mehmetakif.edu.tr/>);

1. Çiftçi Eğitimi ve Yayım Hizmeti,
2. Büyükbaş Hayvanların Genetik Islahı ve Sığır Embriyosu Üretimi,
3. Teke Yöresi Küçükbaş Yerli Gen Kaynaklarının Verim Düzeylerinin Geliştirilmesi,
4. Hayvan Hastalıklarının Önlenmesi ve Erken Tanı Yöntemlerinin Geliştirilmesi,
5. Geleneksel Ürünlerin Yenilikçi Hayvansal Ürünlere Dönüşümü ve Bölgesel Markalaşma,
6. Hayvansal Atık ve Yan Ürünlerin Değerlendirilmesi,
7. Hayvan Beslemeye Yönelik Alternatif Tarımsal Ürünlerin Üretimi ve
8. Et ve Süt Ürünleri Sektörüne Yönelik Ar-Ge Alt Yapısının İyileştirilmesi

olarak belirlenmiştir.

Üniversitemiz, yürürlüğe koyduğu 3. Stratejik Plan ile amaç ve hedefleri doğrultusunda kaynak yönetimini belirlemiş ve planlamıştır. Stratejik planda yer alan hedef kartları ile yıllık uygulama dilimini gösteren hedef, gösterge ve faaliyetler ile bunlara ilişkin maliyetler belirlenmiştir. Belirlenen maliyetler performans programı ile ilişkilendirilmiştir. Bütçe kanunlaştıktan sonra ödenek dağılımı, ayrıntılı finansman programı yapılmış ve ödeneklerin mali mevzuat çerçevesinde etkin ve verimli kullanılması için gerekli özen gösterilmektedir. Bu kapsamda Üniversitemiz her yıl faaliyetleri ile ilgili güncel verileri kamuoyuyla web sitesinde yayınlamakla paylaşmaktadır. Ayrıca her yıl basılı olarak tüm üniversiteye yıllık Faaliyet Raporu sunulmaktadır. Yükseköğretim Kurulu Başkanlığı'na da her yıl düzenli olarak iletilen bu rapor, Üniversiteye ait Eğitim ve Öğrenci İşleri; Personel; Araştırma ve Yayın; Bütçe, Fon ve

Harcamalar; Kurumsal İletişim; Sosyal Hizmetler başlıkları altında gerçekleştirilen faaliyetler ve istatistiki verileri kapsamaktadır. İdare Faaliyet Raporu, Performans Programı, Kurumsal ve Mali Durum Beklentiler Raporu her yıl süresi içinde kamuoyuyla paylaşılmakta [SGDB](#) web sayfasında duyurulmaktadır. Üniversitemiz, resmi alan adı “www.mehmetakif.edu.tr” ‘dir.

Üniversitemiz, yürüttüğü tüm faaliyetlerinde şeffaflık ve hesap verilebilirliğin, kaynak kullanımında etkinliğin ve verimliliğin sağlanması ve misyon ve vizyonun gerçekleştirilmesi için tüm yönetici ve personeli ile büyük çaba harcamaktadır. Bu bakış açısı ve geçmişten aldığımız birikim ile yeni kamu yönetimi anlayışı, ulusal ve uluslararası bilimsel, akademik, kültürel ve sosyal dinamikler çerçevesinde akademik ve idari faaliyetlerin yürütülmesine devam edilecektir.

C. ÖNEMLİ MUHASEBE POLİTİKALARI

1. MUHASEBE SİSTEMİ

a) Uygulanan Muhasebe Düzenlemeleri

İdaremiz, 5018 sayılı Kamu Malî Yönetimi ve Kontrol Kanununun “Muhasebe Sistemi” başlıklı 49 uncu maddesine göre hazırlanan Kanun kapsamındaki kamu idarelerinde uygulanacak çerçeve hesap planı ile düzenlenecek raporların şekil, süre ve türlerine ilişkin hususlar ile standartların uygulanmasına ilişkin hükümler içeren Genel Yönetim Muhasebe Yönetmeliğine (bundan sonra “Yönetmelik” olarak anılacaktır.) tabidir.

İdaremize ait muhasebe işlemleri, Genel Yönetim Muhasebe Yönetmeliğine uygun olarak hazırlanan Merkezi Yönetim Muhasebe Yönetmeliği çerçevesinde yürütülmektedir.

b) Uygulanan Detaylı Hesap Planı

27/12/2014 tarihli ve 29218 Mükerrer sayılı Resmi Gazetede yayımlanan Genel Yönetim Kapsamındaki Kamu İdarelerinin Detaylı Hesap Planları başlıklı 41 sıra no.lu Muhasebat Genel Müdürlüğü Genel Tebliği hükümleri çerçevesinde hazırlanan Özel Bütçe Detaylı Hesap Planı muhasebe kayıtlarında kullanılmaktadır.

c) Kayıt Esası

Yönetmeliğe göre her türlü muhasebe işlemi çift taraflı kayıt sistemine göre kaydedilmekte, tahakkuk esası gereğince bir ekonomik değer yaratıldığında, başka bir şekle dönüştürüldüğünde, mübadeleye konu edildiğinde, el değiştirdiğinde veya yok olduğunda muhasebeleştirilmektedir.

d) Yönetmeliğin Uygulamaya Girmeyen Hükümleri

Raporlama tarihi itibarıyla yayımlanmış fakat henüz yürürlüğe girmemiş ve uygulanmasına ileri tarihte başlanılacak maddeler aşağıdaki gibidir. Söz konusu maddelerin yürürlüğe girmesinden sonra mali tablolar ve dipnotlarda gerekli değişiklikler yapılacaktır.

Yönetmeliğin;

- 23 üncü maddesinde yer alan ticari amaçlı stoklara ilişkin net gerçekleşebilir değer uygulamasına,

- 26 ncı maddesinde yer alan arsa ve arazilerin ayrı izlenmesine,
 - 26 ve 28 inci maddelerde yer alan maddi ve maddi olmayan duran varlıklarda değer düşüklüğü karşılığı ayrılmasına,
 - 311/A maddesinde yer alan mali tabloların konsolidasyonuna,
- ilişkin hükümler 1/1/2020 tarihinde yürürlüğe girecektir.

2. KULLANILAN PARA BİRİMİ

Yönetmeliğin “Temel kavramlar” başlıklı 5 inci maddesinin birinci fıkrasının (c) bendinde belirtilen Parayla Ölçülme kavramı uyarınca, ortak ölçü olarak ulusal para birimi belirlenmiştir. Bu çerçevede mali tablolar ulusal para birimi olan Türk Lirası (TL) cinsinden sunulmaktadır.

3. YABANCI PARA İLE YAPILAN İŞLEMLER VE KUR DEĞİŞİKLİKLERİ

Yönetmeliğin 19 uncu maddesinde yabancı para cinsinden yapılan işlemler sayılmış, bu işlemlerin ve kur değişikliklerinin kaydedilmesi, raporlanması ve dipnotlarda gösterilmesine ilişkin esaslar belirlenmiştir. Yabancı paralar ile yabancı para cinsinden izlenen varlıklar ve yabancı kaynaklar, raporlama tarihinde Türkiye Cumhuriyeti Merkez Bankasınca belirlenen ilgili döviz kuru üzerinden değerlemeye tabi tutulmaktadır. Bu değerlendirme sonucu oluşan kur farklarının etkisi, “Öz Kaynaklar” açıklayıcı not başlığı altında açıklanmıştır.

4. GELİR VE GİDERLERİN MUHASEBELEŞTİRİLME ESASI

Yönetmeliğin “Faaliyet Sonuçları Tablosu ilkeleri” başlıklı 6 ncı maddesi gereğince kamu idarelerinin faaliyetlerine ilişkin gelir ve gider işlemleri, tahakkuk esasına dayalı olarak gelir ve gider hesaplarında izlenmektedir. Bütçe ile ilgili olsun veya olmasın, genel kabul görmüş muhasebe ilkeleri gereği tahakkuk eden her türlü gelir ve giderin izlenmesi için gelir ve gider hesapları kullanılmaktadır.

5. STOKLARIN MUHASEBELEŞTİRME ESASI

Yönetmeliğin 23 üncü maddesi gereğince stoklar, maliyet bedeliyle ilgili stok hesaplarına kaydedilir. Maliyet bedeli, stokların depolanacağı yere kadar getirilmesi için yapılan bütün giderleri kapsar. Kullanıldıklarında veya tüketildiklerinde gider hesabına, satıldıklarında ise ilgili varlık hesaplarına kaydedilerek stok hesaplarından düşülür.

6. DEĞERLEME VE ÖLÇÜM ESASLARI

Değerleme ve ölçüm, mali tablolarda yer verilen iktisadi kıymetin nevi ve mahiyetine göre, aşağıdaki ölçülerden biri ile yapılır.

a) Maliyet Bedeli

Bir varlığın satın alınması, üretilmesi veya değerinin artırılması için yapılan harcamalar veya verilen kıymetlerin toplamını ifade ederken kamu idareleri tarafından edinilen varlık ve hizmetler, bunların elde edilme maliyet bedelleriyle muhasebeleştirilir. Maliyet bedeli tespit edilemeyen varlık ve kaynakların değerlemesine ilişkin hükümler saklıdır. Söz konusu değerlendirme ölçütünün kullanıldığı durumlar aşağıdaki gibidir.

- Kamu idarelerinin bizzat kendi imkânlarıyla ürettikleri maddi ve maddi olmayan duran varlıkların üretimi için yapılan giderler,

- Kira veya sermaye geliri veya bunların her ikisini elde etmek amacıyla edinilen ve kısa dönemde satış veya diğer işlemlere konu edilmesi düşünülmeyen yatırım amaçlı varlıklar,

- Stoklar,

- Gerek yatırım ve gerekse kullanım amacıyla edinilen maddi duran varlıklar,

- Duran varlıkların ilk defa amortisman ve tükenme payı ile enflasyon düzeltmesi işlemleri,

- Şartlı bağış ve yardımların kullanılması sonucu kamu idaresi adına kaydı gereken bir varlık üretilmesi durumu.

b) Gerçeğe Uygun Değer:

Piyasa koşullarında muvazaasız bir işlemde bilgili ve istekli taraflar arasında bir varlığın el değiştirmesi veya bir borcun ödenmesi için belirlenen tutarı ifade ederken, söz konusu değerlendirme ölçütünün kullanıldığı durumlar aşağıdaki gibidir.

- Hizmet imtiyaz varlıkları,

- Finansal kiralama işlemine konu varlıkların gerçeğe uygun değeri ile kira ödemelerinin bugünkü değeri karşılaştırılması sonucunda düşük olan değer ise,

- Herhangi bir maliyet yüklenilmeksizin edinilen maddi ve maddi olmayan duran varlıklar,

- Kamu idarelerinin karşılığını doğrudan vermeden veya düşük bir bedel karşılığında elde ettiği gelirler dışında, verilen mal, hizmet ya da sağlanan faydanın karşılığı olan gelirler,

- Mal ve hizmetlerin takas yoluyla satışı işlemlerinden sağlanan tutarlar,

- Aynı olarak alınan şartlı bağış ve yardımlar,

c) İtibari Değer

Her türlü senetlerle, bono ve tahvillerin üzerinde yazılı olan değeri ifade ederek söz konusu ölçütün belirtilen menkul kıymetler için kullanılmaktadır.

d) İz Bedeli

Ekonomik ömrünü tamamladığı halde fiilen kullanılmasına devam edilen iktisadi kıymetler ile gerçek değeri tespit edilemeyen veya edilmesi uygun görülmeyen ancak, hesaplarda izlenmesi gereken iktisadi kıymetlerin muhasebeleştirilmesinde kullanılan ve muhasebe kayıtlarında yer verilen en düşük tutarı ifade ederken söz konusu değerlendirme ölçütünün kullanıldığı durum aşağıdaki gibidir.

- Sanat eserlerinden hesaplara alınmasına karar verilenlerden sigortalanmamaları veya değer takdir edilememesi durumunda olanlar,

- 13/9/2006 tarihli ve 2006/10970 sayılı Bakanlar Kurulu Kararıyla yürürlüğe giren Kamu İdarelerine Ait Taşınmazların Kaydına İlişkin Yönetmelikte iz bedeli ile izlenmesine karar verilen taşınmazlar.

e) Net Gerçekleşebilir Değer

Net gerçekleşebilir değer; olağan iş akışı içerisinde tahmini satış fiyatından, tahmini tamamlanma maliyetleri ve satışı gerçekleştirmek için gerekli tahmini satış giderleri toplamının düşülmesiyle elde edilen tutarı ifade edip söz konusu ölçütün kullanılabilceği durum aşağıdaki gibidir.

- Ticari amaçla edinilen ve kamu idaresinin hesaplarında bulunan stokların dönem sonlarında tespit edilen net gerçekleşebilir değerinin maliyet bedelinden küçük olması durumunda kullanılır.

7. AMORTİSMAN VE TÜKENME PAYI AYRILMASINA İLİŞKİN ESASLAR

Yönetmeliğin 29 uncu maddesi gereğince bir duran varlığın amortisman ve tükenme payına tabi değeri, varlığın yararlanma ya da itfa süresine sistemli bir biçimde dağıtılır ve amortisman ve tükenme payı tutarı gider olarak muhasebeleştirilir.

Duran varlıklardan; arazi ve arsalar, yapım aşamasındaki sabit varlıklar, varlıkların elde edilmesi için verilen avans ve krediler ile tarihi yapılar, tarihi veya sanat değeri olan demirbaşlar dışındakilerden hangilerinin amortisman ve tükenme payına tabi tutulacağı ve bunlara ilişkin esas ve usuller ile uygulanacak amortisman ve tükenme payının süre, yöntem ve oranları “Amortisman ve Tükenme Payları” başlıklı ilişkin 47 sıra no.lu Muhasebat Genel Müdürlüğü Genel Tebliğinde belirlenmiştir.

Tebliğde ayrıca dayanıklı taşınırın her biri için 14.000 TL’yi, taşınmazlar için 34.000 TL’yi aşmayan duran varlıklar ile tutarına bakılmaksızın maddi olmayan duran varlıklar ve özel tükenmeye tabi varlıklar hesap gruplarında izlenen varlıklar için amortisman oranı % 100 olarak belirlenmiştir.

8. ÜRÜN VE TEKNOLOJİ GELİŞTİRME GİDERLERİ

Genel Yönetim Muhasebe Yönetmeliğine göre idarelerin yeni ürün ve teknolojiler oluşturması ya da mevcutların geliştirilmesi amacıyla yaptıkları giderler aktifleştirilir. Ancak bu geliştirme aşamasından önce araştırma için yapılan giderler aktifleştirilmeden doğrudan gider olarak kayıtlara alınır.

9. ENFLASYON DÜZELTMESİ

Yönetmeliğin 30 uncu maddesinde enflasyon düzeltmesi uygulamasının şartları ve yapılacak işlemler belirlenmiştir. Belirlenen şartlar gerçekleşmediği için 2020 yılı mali tablolarında enflasyon düzeltmesi yapılmamıştır.

10. KARŞILIKLAR

İhtiyatlılık ilkesi gereği Yönetmelikte belirtilen durumlarda ayrılan karşılıklar gider olarak muhasebeleştirilir ve raporlanır. Koşullu yükümlülüklerden kaynaklanan ve kamu idarelerinden ekonomik bir fayda veya hizmet potansiyeli içeren kaynakların çıkışına neden

olabileceği güvenilir bir biçimde tahmin edilen tutarlar için karşılık ayrılır ve faaliyet sonuçları tablosuna yansıtılır.

11. ÇALIŞANLARIN SOSYAL GÜVENCE MALİYETLERİ

İdare, sosyal güvenlik mevzuatı hükümlerine göre Sosyal Güvenlik Kurumuna çalışanları adına sosyal sigorta primi ödemektedir. Ödenen primlerden işveren hisseleri tahakkuk ettikleri dönemde giderler hesabına kaydedilmekte, çalışanların hakedişlerinden kesilen sigortalı hisseleri dahil toplam tutar ödenecek sosyal güvenlik kesintileri hesabına kaydedilerek mevzuatta belirlenen süre içinde Sosyal Güvenlik Kurumuna gönderilmektedir.

12. BAĞIŞLAR VE HİBELER

5018 sayılı Kanunda alınan bağış ve yardımlar kamu geliri, verilen bağış ve yardımlar kamu gideri olarak tanımlanmıştır. Şartlı bağış ve yardımlar ise Yönetmeliğe göre, alındıklarında, tahsis amacına uygun olarak kullanılmak üzere ilgili hesaplara, karşılıkları ise yükümlülük olarak kaydedilmekte, yükümlülük tutarı, şartlı bağış ve yardımların tahsis amacı gerçekleştikçe gelir olarak kaydedilmektedir.

13. RAPORLAMA TARİHİNDEN SONRAKİ OLAYLAR

Yönetmelik gereği raporlama dönemi sonundan mali raporların yayınlanması için belirlenen sürenin sonuna kadar; kayıtlı borçlar için ayrılan karşılık tutarlarının değişmesi, değer düşüklüğü ya da şüpheli alacaklar için ayrılan karşılıklarda değişiklik olması, raporlama dönemine ilişkin olarak hukuki veya zımni bir borcun kesinleşmesi, mali tablo veya kayıtlarda usulsüzlük, hata ya da gecikmiş kayıtların olduğunun belirlenmesi durumunda mali tablolar bu yeni duruma göre hazırlanır ve dipnotlarda açıklanır.

D. MALİ TABLOLARA İLİŞKİN AÇIKLAYICI NOTLAR

1. BANKA BİLGİLERİ

Banka Hesabı Bilgileri	Tutar
Vadesiz hesap	1.012,40
Vadeli hesap	8.020.885,23
Özel hesaplar	3.093.969,46
Toplam	11.115.867,09

Özel Hesap Bilgileri	Tutar
Açılış Net Defter Değeri	3.093.969,46
Girişler	34.868.690,78
Kullanımlar	34.868.690,78
Kapanış Net Defter Değeri	3.093.969,46

Genel bütçe kapsamındaki kamu idarelerinin özel hesap uygulaması dışında tahsilat ve ödeme banka hesaplarında yer alan tutarlar gün sonlarında Kamu Elektronik Ödeme Sistemi (KEÖS) uyarınca İç Ödemeler Muhasebe Birimine aktarıldığı için banka hesabının bakiyesi içerisinde idarenin tahsilat ve ödeme işlemlerine ilişkin herhangi bir tutar bulunmamaktadır.

2. PROJE ÖZEL HESABI

Proje Özel Hesabı; banka hesabının bakiyesinde bulunan özel hesap uygulamalarından farklı olarak Avrupa Birliği, uluslararası kuruluşlar veya uluslararası konsorsiyumlardan genel bütçe ve özel bütçeli idareler kapsamındaki kamu idarelerine proje karşılığı aktarılan hibe niteliğindeki tutarların izlenmesi amacıyla oluşturulan özel hesap uygulamaları ile dış finansman kaynağından dış proje kredisi olarak kamu idareleri adına özel hesaplara aktarılan tutarları göstermektedir.

Türü	Tutar
Avrupa Birliğinden Sağlanan Hibeler	3.111.180,85

Proje Özel Hesabı Bilgileri	Tutar
Açılış Net Defter Değeri	3.111.180,85
Girişler	1.517.615,24
Kullanımlar	1.517.615,24
Kapanış Net Defter Değeri	3.111.180,85

3. MALİ DURAN VARLIKLAR

İdarenin, uzun vadeli amaçlarla veya yasal zorunluluklar nedeniyle diğer bir kurum veya işletmeye konulan sermaye tutarları, yatırılan sermaye payına göre mali kuruluşlar, mal ve hizmet üreten kuruluşlar ile döner sermayeli kuruluşlarının detayları (sahiplik oranları, kurum/kuruluş adları, tutarları) aşağıdaki gibidir.

	Sermaye Payı Oranı		
	% 10 'a Kadar Olanlar	% 10-50 (Dahil) Arası Olanlar	% 50 'den Fazla Olanlar
Mal ve Hizmet Üreten Kuruluşlara Yatırılan Sermayeler	-	-	18.359.999,56
Sermaye Taahhütleri	-	-	287.247,00

4. MADDİ DURAN VARLIKLAR

	Açılış Defter Değeri	Kapanış Defter Değeri	Birikmiş Amortisman
Arazi ve Arsalar	296.950.931,36	296.950.931,36	-
Yeraltı ve Yerüstü Düzenleri	30.257.377,37	30.257.377,37	12.337.103,36
Binalar	263.309.378,33	263.309.378,33	23.186.113,74

Tesis, Makine ve Cihazlar	32.152.762,28	32.152.762,28	27.228.575,37
Taşıtlar	3.967.952,99	3.967.952,99	2.665.762,58
Demirbaşlar	42.177.524,90	42.177.524,90	40.655.162,97
Yapılmakta Olan Yatırımlar	35.863.886,78	35.863.886,78	-
Toplam	704.679.814,01	704.679.814,01	106.072.718,02

a) Tahsisli Taşınmazlar

	Mülkiyetinde Olan Taşınmazlar	Tahsis Edilen Taşınmazlar	Tahsisli Kullanılan Taşınmazlar
Arazi ve Arsalar	39.865.930,17	1.866.170,78	258.876.892,37
Yeraltı ve Yerüstü Düzenleri	30.257.377,37	-	-
Binalar	239.090.855,94	-	24.218.522,39
Toplam	309.214.163,48	1.866.170,78	283.095.414,76

b) Yapılmakta Olan Yatırımlar

Yapılmakta Olan Yatırımlar	Tutar
Yapılmakta Olan Yeraltı ve Yerüstü Düzenleri	-
Yapılmakta Olan Binalar	35.863.886,78
Yapılmakta Olan Tesisler	-
Toplam	35.863.886,78

5. KARŞILIKLAR

Kıdem tazminatı karşılıkları kapsamında ilgili mevzuat hükümleri çerçevesinde idare bünyesinde işçi statüsünde çalışanlara ait kıdem tazminatı karşılığı ayrılmaktadır.

Kıdem Tazminatı Karşılıkları	Tutar
------------------------------	-------

Sürekli İşçilerin Kıdem Tazminatı Karşılıkları	16.979.043,98
Geçici İşçilerin Kıdem Tazminatı Karşılıkları	18.517,51
Taşeron İşçilerin Kıdem Tazminatı Karşılıkları	-
Diğer Kıdem Tazminatı Karşılıkları	-
Toplam	16.997.561,49

6. MALİ VARLIK VE YÜKÜMLÜLÜKLERDEKİ DEĞİŞİM

Mali Varlık / Yükümlülükler	Açılış Defter Değeri	Kapanış Defter Değeri
Mal ve Hizmet Üreten Kuruluşlara Yatırılan Sermayeler	18.259.999,56	18.259.999,56
Sermaye Taahhütleri	287.247,00	287.247,00

7. NAKİT AKIŞ TABLOSU

Hazır değerler nakit değişimi 2020 yılı için; dönem başı 8.062.712,32 TL, dönem sonu 12.862.826,59 TL olup yıl içindeki nakit değişimi 4.800.114,27 TL tutarındadır.

Hazır değerler grubunda yer alan hesaplar kur farklarında yaşanan değişimler sonucu 605.860,70 TL olumlu/olumsuz etkilenmiştir.

8. TAAHHÜTLER

İdarece gerçekleştirilen yapım işlerine ilişkin olarak sözleşme imzalandığı tarihte ilgili sözleşmedeki taahhüdün takibi hem de cari yılı aşan yüklenimlerde bütçeye yeterli ödeneğin konulabilmesi için gider taahhütleri hesabına kayıt yapılmakta, daha sonra her hakediş ödemesi (geçici kabul) sırasında gider taahhütleri hesabından ilgili kısım düşürülerek yatırım tutarı “Yapılmakta Olan Yatırımlar Hesabına” kaydedilmektedir.

9. KOŞULLU VARLIKLAR

Koşullu Varlıklar	Tutar
Kira ve İrtifak Hakkı Gelirleri	544.862,25

Alınan Teminat Mektupları

7.442.033,26

Toplam

7.986.895,51

a) Kira ve İrtifak Hakkı Gelirleri

Kamu idarelerine ait maddi duran varlıklardan kiraya verilen veya üzerinde irtifak hakkı tesis edilenlere ilişkin olarak yapılan sözleşmelerin bir faaliyet dönemini aşması ve gelirin tahakkuk edebilmesi için ilgili kullanımın gerçekleşmesi gerektiğinden bu gelirler bilgi verme amacıyla nazım hesaplarda izlenmekte olup, aynı zamanda koşullu varlık tanımını karşılamaktadır.

10. DİĞER NAZIM HESAPLAR

Diğer Nazım Hesaplar

Tutar

Başka Birimler Adına İzlenen Alacaklar

2.196.574,47

Kiraya Verilen Veya İrtifak Hakkı Tesis Edilen
Maddi Duran Varlıkların Kayıtlı Değerleri

353.168,54

Diğer Nazım Hesaplar

32.705.405,75

MAKÜ

BURDUR MEHMET AKIF ERSOY ÜNİVERSİTESİ



Burdur Mehmet Akif Ersoy Üniversitesi Rektörlüğü
Strateji Geliştirme Daire Başkanlığı 15030 BURDUR
+90 248 213 1066