

Mali Tablolar
Önemli Muhasebe
Politikaları
Açıklayıcı Notlar

Mayıs 2019/BURDUR

İÇİNDEKİLER

A. MALİ TABLOLAR	2
1. BİLANÇO	2
2. FAALİYET SONUÇLARI TABLOSU	3
3. NAKİT AKIŞ TABLOSU	6
4. ÖZKAYNAK DEĞİŞİM TABLOSU	7
5. BÜTÇELENEN VE GERÇEKLEŞEN TUTARLARIN KARŞILAŞTIRMA TABLOSU	8
B. KAMU İDARESİNİN HUKUKİ YAPISI VE FAALİYET ALANI	9
1. Burdur Mehmet Akif Ersoy Üniversitesi İletişim Bilgileri	9
2. Misyon, Vizyon, Değerler, Amaç ve Hedefler	9
Misyonumuz;	9
Vizyonumuz;	9
Değerlerimiz;	9
3. Teşkilat Şeması ve Tarihsel Gelişimi	11
C. ÖNEMLİ MUHASEBE POLİTİKALARI	17
1. MUHASEBE SİSTEMİ	17
a) Uygulanan Muhasebe Düzenlemeleri	17
b) Uygulanan Detaylı Hesap Planı	17
c) Kayıt Esası	17
d) Yönetmeliğin Uygulamaya Girmeyen Hükümleri	17
2. KULLANILAN PARA BİRİMİ	18
3. YABANCI PARA İLE YAPILAN İŞLEMLER VE KUR DEĞİŞİKLİKLERİ	18
4. GELİR VE GİDERLERİN MUHASEBELEŞTİRİLME ESASI	18
5. STOKLARIN MUHASEBELEŞTİRME ESASI	18
6. DEĞERLEME VE ÖLÇÜM ESASLARI	19
a) Maliyet Bedeli	19
b) Gerçeğe Uygun Değer:	19
c) İtibari Değer	20
d) İz Bedeli	20
e) Net Gerçekleşebilir Değer	20
7. AMORTİSMAN VE TÜKENME PAYI AYRILMASINA İLİŞKİN ESASLAR	21

8. ÜRÜN VE TEKNOLOJİ GELİŞTİRME GİDERLERİ	21
9. ENFLASYON DÜZELTMESİ	21
10. KARŞILIKLAR	21
11. ÇALIŞANLARIN SOSYAL GÜVENCE MALİYETLERİ	22
12. BAĞIŞLAR VE HİBELER	22
13. RAPORLAMA TARİHİNDEN SONRAKİ OLAYLAR	22
D. MALİ TABLOLARA İLİŞKİN AÇIKLAYICI NOTLAR	23
1. BANKA BİLGİLERİ	23
2. PROJE ÖZEL HESABI	23
3. MALİ DURAN VARLIKLAR	24
4. MADDİ DURAN VARLIKLAR	24
a) Tahsisli Taşınmazlar	25
b) Yapılmakta Olan Yatırımlar	25
5. KARŞILIKLAR	25
6. MALİ VARLIK VE YÜKÜMLÜLÜKLERDEKİ DEĞİŞİM	26
7. NAKİT AKIŞ TABLOSU	26
8. TAAHHÜTLER	26
9. KOŞULLU VARLIKLAR	26
a) Kira ve İrtifak Hakkı Gelirleri	27
10. DİĞER NAZİM HESAPLAR	27

A. MALİ TABLOLAR

1. BİLANÇO

BURDUR MEHMET AKİF ERSOY ÜNİVERSİTESİ BİLANÇOSU

Dipnot	2016		2017		2018		Dipnot	2016		2017		2018	
	TL	Kr	TL	Kr	TL	Kr		TL	Kr	TL	Kr	TL	Kr
AKTİF							PASİF						
I DÖNEN VARLIKLAR	20.918.700	27	31.744.318	37	35.225.138	80	III KISA VADELİ YABANCI KAYNAKLAR	3.252.188	37	4.450.101	67	14.505.418	77
A Hazır Değerler	10.860.399	74	14.433.655	82	-2.856.409	22	A Kısa Vadeli İlgili Mali Borçlar						
... 100 Kasa Hesabı	1.000	0	1.000	0	4.888	56						
... 102 Banka Hesabı	11.427.230	96	13.531.256	5	2.814.930	42	B Kısa Vadeli Dış Mali Borçlar						
... 103 Verilen Çekler ve Gönderme Emirleri Hesabı (-)	-1.159.965	95	0	0	-6.854.549	73						
... 104 Proje Özel Hesabı	568.113	83	877.331	21	1.102.473	42	C Faaliyet Borçları	29.590	75	649.252	2	11.186.229	70
... 109 Banka Kredi Kartları Hesabı	24.020	90	24.068	56	75.848	1	... 320 Bütçe Emanetleri Hesabı	29.590	75	649.252	2	11.186.229	70
B Menkul Kıymet ve Varlıklar												
... ..							D Emanet Yabancı Kaynaklar	1.964.113	35	1.509.083	58	1.035.622	0
C Faaliyet Alacakları	5.903.169	55	10.510.414	24	27.414.758	20	... 330 Alınan Depozito ve Teminatlar Hesabı	255.704	19	443.245	73	298.485	17
... 120 Gelirlerden Alacaklar Hesabı	4.362.088	85	9.632.000	0	26.611.843	96	... 333 Emanetler Hesabı	1.708.409	16	1.065.837	85	737.136	83
... 121 Gelirlerden Takipli Alacaklar Hesabı	619.135	84	802.914	24	802.914	24	E Alınan Avanslar						
... 126 Verilen Depozito ve Teminatlar Hesabı	921.944	86	75.500	0								
D Kurum Alacakları							F Yıllara Yaygın İnşaat ve Onarım Hakedişleri						
...						
E Diğer Alacaklar	22.231	23	20.108	7	14.799	58	G Ödenecek Diğer Yükümlülükler	1.258.484	27	1.924.911	68	2.281.904	97
... 140 Kişilerden Alacaklar Hesabı	22.231	23	20.108	7	14.799	58	... 360 Ödenecek Vergi ve Fonlar Hesabı	1.225.967	71	1.911.237	45	1.736.663	35
... Stoklar	1.424.048	99	3.512.294	20	6.535.177	77	... 361 Ödenecek Sosyal Güvenlik Kesintileri Hesabı	32.497	91	13.663	96	504.188	44
... 150 İlk Madde ve Malzeme Hesabı	1.424.048	99	3.512.294	20	6.535.177	77	... 362 Fonlar veya Diğer Kamu İdareleri Adına Yapılan Tahsilat Hesabı	18	65	10	27	41.053	18
G Ön Ödemeler	2.699.420	70	3.258.209	37	4.116.812	47	H Borç ve Gider Karşılıkları						
... 162 Bütçe Dışı Avans ve Krediler Hesabı	2.699.420	70	3.258.209	37	4.116.812	47						
... ..							I Gelecek Yıllara Ait Giderler ve Gider Tahakkukları			366.854	39	1.662	10
H Yıllara Yaygın İnşaat ve Onarım Maliyetleri							... 380 Gelecek Yıllara Ait Gelirler Hesabı			366.854	39	1.662	10
... ..							J Diğer Kısa Vadeli Yabancı Kaynaklar						
I Gelecek Aylara Ait Giderler ve Gelir Tahakkukları	9.430	6	9.636	67								
... 181 Gelir Tahakkukları Hesabı	9.430	6	9.636	67			IV UZUN VADELİ YABANCI KAYNAKLAR	3.855.392	20	5.832.758	9	9.656.176	14
J Diğer Dönen Varlıklar							A Uzun Vadeli İlgili Mali Borçlar						
...						
II DURAN VARLIKLAR	259.204.985	70	275.510.672	14	302.311.889	35	B Uzun Vadeli Dış Mali Borçlar						
A Menkul Kıymet ve Varlıklar												
... ..							C Faaliyet Borçları						
B Faaliyet Alacakları			921.944	86	1.520.269	92						
... 226 Verilen Depozito ve Teminatlar			921.944	86	1.520.269	92	D Diğer Borçlar	91.110	12	95.512	97	232.020	7
C Kurum Alacakları												
... ..							E Alınan Avanslar						
D Mali Duran Varlıklar	10.000	0	16.547.752	56	16.547.752	56						
... 241 Mal ve Hizmet Üreten Kuruluşlara Yatırılan Sermayeler Hesabı (-)	10.000	0	16.734.999	56	16.734.999	56	... 430 Alınan Depozito ve Teminatlar Hesabı	91.110	12	95.512	97	232.020	7
...						
... 247 Sermaye Taahhütleri Hesabı			-187.247	0			F Borç ve Gider Karşılıkları	3.566.439	86	5.705.591	98	9.392.502	93
E Maddi Duran Varlıklar	259.166.993	27	258.012.982	29	284.235.847	2	... 472 Kıdem Tazminatı Karşılığı Hesabı	3.566.439	86	5.705.591	98	9.392.502	93
... 250 Arazi ve Arsalar Hesabı	36.599.246	29	20.643.979	73	37.638.515	78						
... 251 Yeraltı ve Yerüstü Düzenler Hesabı	16.480.120	96	16.480.120	96	18.274.122	8	G Borç ve Gider Karşılıkları						
... 252 Binalar Hesabı	155.763.449	15	155.763.449	15	213.262.662	91	... 472 Kıdem Tazminatı Karşılığı Hesabı						
... 253 Tesis, Makine ve Cihazlar Hesabı	14.204.058	86	16.896.124	14	19.549.660	81	H Gelecek Yıllara Ait Gelirler ve Gider Tahakkukları	197.842	22	31.653	14	31.653	14
... 254 Taahhüt Hesabı	3.041.481	98	3.155.391	8	3.856.948	97	... 480 Gelecek Yıllara Ait Gelirler Hesabı	197.842	22	31.653	14	31.653	14
... 255 Demirbaşlar Hesabı	22.162.716	14	26.650.860	65	31.594.151	46	I Diğer Uzun Vadeli Yabancı Kaynaklar						
... 257 Birikmiş Amortismanlar Hesabı (-)	-42.918.179	39	-51.756.362	98	-73.290.371	0						
... 258 Yapılmakta Olan Yatırımlar Hesabı	53.834.099	28	70.179.439	56	33.350.156	1	V ÖZ KAYNAKLAR	273.016.105	40	296.972.130	75	313.375.433	24
F Maddi Olmayan Duran Varlıklar	0	0	0	0	0	0	A Net Değer	154.460.026	39	178.404.029	88	225.819.355	40
... 260 Haklar Hesabı	3.634.410	52	2.051.364	19	2.523.385	13	... Değer Hareketleri	154.460.026	39	178.404.029	88	225.819.355	40
... 268 Birikmiş Amortismanlar Hesabı (-)	-3.634.410	52	-2.051.364	19	-2.523.385	13	C Yedekler						
G Özel Tükermeye Tabi Varlıklar												
... ..							D Geçmiş Yıllar Olumlu Faaliyet Sonuçları	96.847.888	42	96.121.277	63	89.941.032	2
H Gelecek Yıllara Ait Giderler ve Gelir Tahakkukları					8.019	85	... 570 Geçmiş Yıllar Olumlu Faaliyet Sonuçları Hs.	96.847.888	42	96.121.277	63	89.941.032	2
... 281 Gelir Tahakkukları Hesabı					8.019	85	E Geçmiş Yıllar Olumsuz Faaliyet Sonuçları						
I Diğer Duran Varlıklar	27.992	43	27.992	43	0	0						
... ..							F Dönem Faaliyet Sonuçları	21.708.190	59	22.446.823	24	-2.384.954	18
... 294 Elden Çıkartılacak Stoklar ve Maddi Duran Varlıklar Hesabı	2.254.609	16	2.522.739	86	3.287.223	48	... 590 Dönem Olumlu Faaliyet Sonuçları Hesabı	21.708.190	59	22.446.823	24	-2.384.954	18
... 299 Birikmiş Amortismanlar Hesabı (-)	-2.226.616	73	-2.494.747	43	-3.287.223	48	... 591 Dönem Olumsuz Faaliyet Sonuçları Hs. (-)						
AKTİF TOPLAMI	280.123.685	97	307.254.990	51	337.537.028	15	PASİF TOPLAMI	280.123.685	97	307.254.990	51	337.537.028	15

2. FAALİYET SONUÇLARI TABLOSU

BURDUR MEHMET AKİF ERSOY ÜNİVERSİTESİ FAALİYET SONUÇLARI TABLOSU

Hesap Kodu	Yardımcı Hesap				GİDERİN TÜRÜ	2016	2017	2018
	Kod.1	Kod.2	Kod.3	Kod.4		TL	TL	TL
630	1	1	1	1	Temel Maaşlar	21.624.647,02	5.807.207,87	6.380.612,00
630	1	1	1	2	Taban Aylığı	0,00	0,00	24.811.541,16
630	1	1	2	1	Zamla ve Tazminatlar	20.361.525,37	18.935.550,81	29.846.147,30
630	1	1	3	1	Ödenekler	13.535.615,71	23.412.836,04	22.676.924,98
630	1	1	4	1	Sosyal Haklar	774.525,78	16.698.334,82	1.108.102,90
630	1	1	5	1	Ek Çalışma Karşılıkları	8.500.710,68	900.924,95	157.306,39
630	1	1	5	3	Ek Ders Ücretleri	0,00	0,00	11.536.350,20
630	1	1	6	1	Ödül ve İkramiyeler	0,00	0,00	201.564,00
630	1	2	1	1	657 S.K. 4/B Sözleşmeli Personel Ücretleri	23.998,34	145.055,60	199.609,62
630	1	2	1	4	Yabancı Uyruklu Sözleşmeli Personelin Ücretleri	218.263,03	9.871.949,08	338.042,25
630	1	2	2	1	657 S.K. 4/B Sözleşmeli Personel Zam ve Tazminatları	9.195,41	24.143,11	21.089,65
630	1	2	3	1	657 S.K. 4/B Sözleşmeli Personel Ödenekleri	0,00	0,00	530,76
630	1	2	4	1	657 S.K. 4/B Sözleşmeli Personel Sosyal Hakları	254,38	203.682,42	6.587,38
630	1	3	1	3	375 KHK Geçici 23. Md. Kapsamında Sürekli İşlerin Ücretleri	0,00	0,00	7.658.924,15
630	1	3	1	4	375 KHK Geçici 23. Md. Kapsamında Sürekli İşlerin Ücretleri	0,00	0,00	26.183,80
630	1	3	2	3	375 KHK Geçici 23. Md. Kapsamında Sürekli İşlerin Tazminatları	0,00	0,00	3.957.004,49
630	1	3	3	1	Sürekli İşçilerin Sosyal Hakları	0,00	0,00	23.770,00
630	1	3	3	3	375 KHK Geçici 23. Md. Kapsamında Sürekli İşlerin Sosyal Hakları	0,00	0,00	1.631.272,45
630	1	3	3	4	375 KHK Geçici 23. Md. Kapsamında Geçici İşlerin Sosyal Hakları	0,00	0,00	2.549,30
630	1	3	4	3	375 KHK Geçici 23. Md. Kapsamında Sürekli İşlerin Fazla Mesalleri	0,00	0,00	257.527,57
630	1	3	5	3	375 KHK Geçici 23. Md. Kapsam. Sürekli İşlerin Ödül ve İkramiyeleri	0,00	0,00	1.259.631,21
630	1	3	5	4	375 KHK Geçici 23. Md. Kapsam. Geçici İşlerin Ödül ve İkramiyeleri	0,00	0,00	4.394,98
630	1	4	1	1	Vizesiz Geçici İşçilerin Ücretleri	42.327,90	9.251,06	67.650,00
630	1	4	1	4	657 S.K. 4/C Kapsamında Çalışanlara Yapılacak Ödemeler	139.932,38	233,38	50.408,02
630	1	4	1	5	Kısmi Zamanlı Çalışan Öğrencilerin Ücretleri	726.436,80	131.238,75	810.988,20
630	1	4	1	6	Ders Ücreti Karşılığında Görevlendirilenlerin Ücretleri	0,00	0,00	241.279,74
630	1	4	1	90	Diğer Geçici Personelle Yapılacak Ödemeler	523.141,74	169.247,99	0,00
630	1	4	3	4	657 s.K. 4/C Maddesi Kapsamında Çalışanların Sosyal Hakları	8.779,02	729.249,00	2.892,95
630	1	4	4	4	657 s.K. 4/C Maddesi Kapsamında Çalışanların Ek Ödemeleri	0,00	0,00	4.724,10
630	1	5	1	5	Yurt dışı Öğrenimde Ödenen Aylıklar	27.609,54	333.581,38	0,00
630	2	1	6	1	Sosyal Güvenlik Primi Ödemeleri	5.365.059,74	11.712,35	7.576.806,16
630	2	1	6	2	Sağlık Primi Ödemeleri	3.364.946,37	11.774,66	4.788.457,22
630	2	2	6	1	Sosyal Güvenlik Primi Ödemeleri	32.610,68	6.104.132,03	79.114,90
630	2	2	6	2	Sağlık Primi Ödemeleri	18.778,84	3.831.443,49	26.628,83
630	2	3	4	1	İşsizlik Sigortası Fonuna	0,00	0,00	209.636,00
630	2	3	6	1	Sosyal Güvenlik Primi Ödemeleri	0,00	0,00	2.076.740,31
630	2	3	6	2	Sağlık Primi Ödemeleri	0,00	0,00	72.784,89
630	2	4	4	1	İşsizlik Sigortası Fonuna	846,56	28.486,87	1.353,01
630	2	4	6	1	Sosyal Güvenlik Primi Ödemeleri	206.590,92	17.091,72	207.516,23
630	2	4	6	2	Sağlık Primi Ödemeleri	84.922,43	2.624,78	68.743,30
630	3	2	1	1	Kırtasiye Alımları	120.698,91	204.666,18	65.731,63
630	3	2	1	2	Büro Malzemesi Alımları	228,92	80.514,67	0,00
630	3	2	1	3	Periyodik Yayın Alımları	8.160,00	118.510,12	22.867,61
630	3	2	1	4	Diğer Yayın Alımları	11.000,00	438,44	9.000,00
630	3	2	1	5	Baskı ve Çilt Giderleri	57.837,80	16.454,52	85.068,08
630	3	2	1	90	Diğer Kırtasiye ve Büro Malzemesi Alımları	2.655,00	20.686,57	6.866,20
630	3	2	2	1	Su Alımları	1.135.728,63	70.050,80	229.879,50
630	3	2	2	2	Temizlik Malzemesi Alımları	3.039,20	6.095,90	0,00
630	3	2	3	1	Yakacak Alımları	1.883.742,70	210.146,78	1.996.378,62
630	3	2	3	2	Akaryakıt ve Yağ Alımları	109.615,57	381,14	276.816,62
630	3	2	3	3	Elektrik Alımları	2.563.943,80	1.883.052,53	4.177.966,20
630	3	2	3	90	Diğer Enerji Alımları	72,00	156.262,72	1.951,72
630	3	2	4	1	Yiyecek Alımları (Bedelen İşe Dahil)	556.014,28	2.763.121,13	504.793,47
630	3	2	4	2	İçecek Alımları	6.301,75	442.983,77	0,00
630	3	2	4	90	Diğer Yiyecek, İçecek ve Yem Alımları	1.990,00	10.150,00	14.811,11
630	3	2	5	1	Giyecek Alımları (Kişisel kuşam ve donanım dahil)	140,40	10.674,52	5.137,72
630	3	2	5	2	Spor Malzemeleri Alımları	374,06	3.435,00	0,00
630	3	2	5	90	Diğer Giyim ve Kuşam Alımları	5.323,36	462.813,34	0,00
630	3	2	6	1	Laboratuvar Malzemesi ile Kimyevi ve Temrinlik Malzeme Alımı	256.647,44	450,14	418.617,66
630	3	2	6	2	Tıbbi Malzeme ve İlaç Alımları	118,00	1.062,14	0,00
630	3	2	6	3	Zirai Malzeme ve İlaç Alımları	4.314,60	64.579,30	0,00
630	3	2	6	4	Canlı Hayvan Alm. Bakım ve Diğer Giderleri	600,00	157.749,67	1.423,00
630	3	2	6	90	Diğer Özel Malzeme Alımları	14.920,59	24.525,15	29.211,96
630	3	2	9	1	Bahçe Malzemesi Alımları ile Yapım ve Bakım Giderleri	90.133,78	535.022,53	158.295,17
630	3	2	9	90	Diğer Tüketim Mal ve Malzemesi Alımları	22.354,47	367,50	49.203,48
630	3	3	1	1	Yurtiçi Geçici Görev Yolları	479.898,62	158.190,84	486.569,21

Hesap Kodu	Yardımcı Hesap				GELİRİN TÜRÜ	2016	2017	2018
	Kod.1	Kod.2	Kod.3	Kod.4		TL	TL	TL
600	3	1	1	1	Şartname, Başlı Evrak, Form Satış Gelirleri	9.100,00	7.400,00	8.200,00
600	3	1	2	3	Avukatlık Vekalet Ücreti Gelirleri	1.669,52	755,81	1.738,66
600	3	1	2	29	Örgün ve Yaygın Öğretimden Elde Edilen Gelirler	256.093,69	482.897,00	505.722,92
600	3	1	2	31	İkinci Öğretimden Elde Edilen Gelirler	5.966.981,96	6.174.237,65	6.029.248,47
600	3	1	2	32	Yaz Okulu Gelirleri	429.746,10	1.315.874,86	1.359.593,52
600	3	1	2	33	Tezsiz Yüksek Lisans Gelirleri	352.230,00	370.245,00	259.920,00
600	3	1	2	34	Tezli Yüksek Lisans Gelirleri	84.435,00	126.763,00	162.263,50
600	3	1	2	35	Doktora Gelirleri	3.342,00	7.017,00	6.348,00
600	3	1	2	45	Uzaktan Öğretimden Elde Edilen Gelirler	770,00	86.785,00	172.800,00
600	3	1	2	98	667 S. KHK Kapsamında Tahsil Edilen Eğitim Öğretim Ücretleri	0,00	161.384,27	107.810,83
600	3	1	2	99	Diğer hizmet gelirleri	966.934,15	1.100.344,37	1.289.333,57
600	3	6	1	1	Lojman Kira Gelirleri	18.576,84	19.604,88	22.314,71
600	3	6	1	99	Diğer Taşınmaz Kira Gelirleri	247.694,78	729.751,54	1.498.730,34
600	3	6	3	2	İrtifak Hakkı Gelirleri	51.206,33	295.659,29	121.192,38
600	3	9	9	99	Diğer Çeşitli Teşebbüs ve Mülkiyet Gelirleri	753.277,32	973.194,84	1.137.268,53
600	4	1	1	1	AB' den Alman Bağış ve Yardımlar	1.010.761,69	1.495.056,95	1.815.294,64
600	4	2	1	1	Hazine yardımı	92.611.056,00	106.106.000,00	135.903.000,00
600	4	2	2	1	Hazine yardımı	28.000.000,00	35.500.000,00	39.565.000,00
600	4	3	1	3	Diğerlerinden Alman Bağış ve Yardımlar	2.846.064,19	2.529.253,97	549.496,61
600	4	4	2	3	Kurumlardan Alman Sarılı Bağış ve Yardımlar	1.905.423,70	0,00	0,00
600	4	5	1	1	Genel Bütçeli İdarelerden Alman Proje Yardımları	0,00	0,00	85.320,00
600	4	5	1	2	Özel Bütçeli İdarelerden Alman Proje Yardımları	1.577.502,40	1.000.377,34	1.944.113,00
600	4	5	1	9	Diğerlerinden Alman Proje Yardımları	0,00	1.350.000,00	11.250,00
600	4	5	1	10	YÖK Öğretim Üyesi Yetiştirme Programı Destekleri	157.341,89	5.000,00	10.000,00
600	4	5	1	12	YÖK Yabancı Uyruklu Öğrenci Programı Destekleri	0,00	10.350,00	46.630,00
600	4	5	1	13	YÖK Burs Destekleri	0,00	1.875,00	266.400,00
600	4	5	1	15	YÖK Yurt Dışı Yabancı Dil Burs Destekleri	0,00	0,00	5.625,00
600	4	5	2	1	Genel Bütçeli İdarelerden Alman Proje Yardımları	0,00	0,00	5.500.000,00
600	4	5	2	2	Özel Bütçeli İdarelerden Alman Proje Yardımları	0,00	0,00	524.278,58
600	5	1	9	1	Kisilerden Alacaklar Faizleri	2.911,77	447,44	23,00
600	5	1	9	3	Mevduat Faizleri	590.143,77	535.489,21	874.184,98
600	5	1	9	99	Diğer Faizler	6.499,28	8.565,66	4.518,82
600	5	2	6	16	Araştırma Projeleri Gelirleri Payı	664.586,73	343.283,82	286.286,49
600	5	3	2	99	Diğer İdari Para Cezaları	0,00	0,00	46.789,67
600	5	9	1	1	İmtih Kaydedilecek Nakdi Teminatlar	1.358,16	24.080,50	17.298,76
600	5	9	1	3	İmtih Kaydedilecek Teminat Mektupları	0,00	0,00	388.000,00
600	5	9	1	6	Kisilerden Alacaklar	129.154,17	35.444,20	270.148,10
600	5	9	1	19	Öğrenci Katkı Payı Telif Gelirleri	3.398.037,00	3.600.602,00	3.796.672,00
600	5	9	1	99	Yukarıda Tanımlanmayan Diğer Çeşitli Gelirler	195.797,13	439.905,06	1.036.095,33
600	11	1	1	0	Proje Özel Hesabında Kayıtlı Tutarlardan Kaynaklananlar	0,00	222,58	0,00
600	11	99	0	0	Diğer Değer ve Miktar Değişimleri Gelirleri	95.246,81	221.499,06	0,00
600	25	1	7	0	Bedelsiz Olarak Alınan Demirbaşlar	0,00	40.550,00	0,00
600	25	2	1	0	Bedelsiz Olarak Alınan Stoklar	0,00	0,00	1.439,60
600	25	2	5	0	Bedelsiz Olarak Alınan Tesis Makine ve Cihazlar	0,00	0,00	477,55
600	25	2	6	0	Bedelsiz Olarak Alınan Taahhüt	0,00	0,00	28.261,00
600	25	2	7	0	Bedelsiz Olarak Alınan Demirbaşlar	0,00	0,00	8.459,26

630	13	1	1	0	Yeraltı ve Yerüstü Düzenlerinin Amortisman Giderleri	361.005,32	361.005,32	5.767.803,30
630	13	1	2	0	Binaların Amortisman Giderleri	3.115.268,97	3.124.915,33	5.233.010,26
630	13	1	3	0	Tesis, Makine ve Cihazların Amortisman Giderleri	1.774.770,08	1.609.298,50	5.277.310,66
630	13	1	4	0	Taşıtların Amortisman Giderleri	266.433,11	282.208,54	792.751,13
630	13	1	5	0	Demirbaşların Amortisman Giderleri	3.844.708,25	4.352.343,06	7.260.382,06
630	13	2	1	0	Hakların Amortisman Giderleri	1.360.172,22	457.620,91	472.020,94
630	13	3	2	0	Elden Çıkarılacak Maddi Duran Varlık Amortisman Giderleri	0,00	0,00	16.130,00
630	14	1	0	0	Kirtasiye Malzemeleri	225.488,80	256.467,67	348.619,45
630	14	2	0	0	Beslenme, Gıda Amaçlı ve Mutfağa Kullanılan Tüketim Malzeme	18.152,38	9.561,56	50.403,53
630	14	3	0	0	Tıbbi ve Laboratuvar Sarf Malzemeleri	236.934,81	407.236,76	5.473.054,28
630	14	4	0	0	Yakıtlar, Yakıt Katkıları ve Katkı Yağlar	329.406,19	251.369,80	400.184,13
630	14	5	0	0	Temizleme Ekipmanları	178.512,07	197.741,79	242.600,94
630	14	6	0	0	Giyecek, Mefruşat ve Tuhafiye Malzemeleri	277.075,73	127.620,10	225.136,27
630	14	7	0	0	Yiyecek	1.277.426,24	949.730,19	1.631.215,53
630	14	8	0	0	İçecek	85.186,08	59.805,65	132.064,26
630	14	9	0	0	Canlı Hayvanlar	16.065,00	8.983,70	5.519,40
630	14	10	0	0	Zirai Maddeler	93.811,09	314.002,81	3.011,21
630	14	11	0	0	Yem	4.804,66	2.832,00	47.305,04
630	14	12	0	0	Bakım Onarım ve Üretim Malzemeleri	347.347,45	775.244,06	159.805,75
630	14	13	0	0	Yedek Parçalar	153.509,97	540.480,92	75.176,96
630	14	14	0	0	Nakil Vasıtaları Lastikleri	5.933,36	22.076,10	19.705,79
630	14	15	0	0	Değişim, Bağış ve Satış Amaçlı Yayınlar	0,00	11.088,01	12.932,10
630	14	16	0	0	Spor Malzemeleri Grubu	65.996,37	20.580,70	104.514,54
630	14	17	0	0	Basıncılı Ekipmanlar	0,00	0,00	34,93
630	14	99	0	0	Diğer Tüketim Amaçlı Malzemeler	64.225,98	80.724,24	114.522,97
630	15	4	0	0	Kıdem Tazminatı Karşılıkları	0,00	2.173.029,77	0,00
630	20	2	9	90	Fazla ve Yersiz Olarak Kaydedilen Alacaklar ve Faizleri	0,00	0,00	213,32
630	25	2	1	0	Bedelsiz Olarak Devredilen Stoklar	0,00	0,00	1.439,60
630	25	2	5	0	Bedelsiz Olarak Devredilen Tesis Makine Ve Cihazlar	0,00	0,00	477,55
630	25	2	6	0	Bedelsiz Olarak Devredilen Taşıtlar	0,00	0,00	28.261,00
630	25	2	7	0	Bedelsiz Olarak Devredilen Demirbaşlar	0,00	0,00	8.459,26
630	30	6	2	1	Müşavir Firma ve Kişilere Ödemeler	0,00	72.628,00	500.000,00
630	30	6	5	1	Müşavir Firma ve Kişilere Ödemeler	320.058,48	451.936,26	193.343,93
630	30	6	5	9	Diğer Giderler	0,00	3.285.320,85	7.882.384,26
630	30	6	7	1	Müşavir Firma ve Kişilere Ödemeler	1.554.797,26	799.977,03	2.000.000,00
630	30	6	7	9	Diğer Giderler	248.369,91	2.829.533,74	5.585.849,31
630	30	6	9	2	Yolluk Giderleri	0,00	0,00	650.420,00
630	30	6	9	9	Diğer Sermaye Giderleri	16.444,48	0,00	6.459.821,00
630	99	99	0	0	Yukarıda Tanımlanmayan Diğer Giderler	225.749,09	0,97	107.980,75
GIDERLER TOPLAMI						120.432.473,86	142.625.537,06	208.039.401,45

3. NAKİT AKIŞ TABLOSU

Burdur Mehmet Akif Ersoy Üniversitesi Nakit Akış Tablosu		
NAKİT AKIŞLARI	2017 YILI	2018 YILI
FAALİYETLERDEN KAYNAKLANAN NAKİT AKIŞLARI		
A-) Faaliyetlerden Sağlanan Nakit Girişleri	160.219.854,04	188.274.161,08
Vergi Gelirleri	0,00	0,00
Teşebbüs ve Mülkiyet Gelirleri	11.841.244,42	12.162.348,63
Alınan Bağış ve Yardımlar	143.593.667,36	169.388.407,83
Faizler, Cezalar, Paylar	4.784.942,26	6.723.404,62
Menkul Kıymet ve Varlık Gelirleri	0,00	0,00
B-) Faaliyetlerden Kaynaklanan Nakit Çıkışları	125.274.189,68	163.598.357,61
Personel Giderleri	77.395.973,27	113.283.609,55
Sosyal Güvenlik Kurumlarına Devlet Primleri	10.268.959,74	15.107.780,85
Mal ve Hizmet Giderleri	28.603.677,52	7.517.319,98
Faiz Giderleri	0,00	0,00
Cari Transferler	1.566.182,30	2.984.567,13
Sermaye Transferleri	0,00	1.325.280,85
Proje Kapsamında Yapılan Cari Giderler	7.439.395,88	23.271.818,50
Diğer Giderler	0,97	107.980,75
C-) Ön Ödemelerden Kaynaklanan Nakit Akışları	558.788,67	858.603,10
D-) Faaliyetlerden Sağlanan Net Nakit Akışı (A-B-C)	34.386.875,69	23.817.200,37
YATIRIMLARDAN KAYNAKLANAN NAKİT AKIŞLARI		
E-) Mali ve Mali Olmayan Varlık Satışlarından Kaynaklanan Nakit Girişleri	19.545.930,46	18.227.992,62
Stok Satışlarından Kaynaklanan Nakit Girişleri	0,00	0,00
Maddi Duran Varlık Satışlarından Kaynaklanan Nakit Girişleri	19.358.683,46	17.727.992,62
Arazi ve Arsalar	16.512.752,56	2.971.532,27
Yeraltı ve Yerüstü Düzenleri	0,00	808.118,23
Binalar	0,00	5.722.263,91
Tesis, Makine ve Cihazlar	744.644,23	1.003.734,63
Taşıtlar	0,00	925.459,00
Demirbaşlar	2.101.286,67	6.340.428,81
Hizmet İmtiyaz Varlıkları	0,00	0,00
Yapılmakta Olan Yatırımlar	0,00	0,00
Yatırım Avansları	0,00	0,00
Elden Çıkarılacak Stoklar ve Maddi Duran Varlıklar	0,00	-43.544,23
Mali Varlık Satışlarından Kaynaklanan Nakit Girişleri	187.247,00	0,00
Maddi Olmayan Duran Varlık Satışlarından Kaynaklanan Nakit Girişleri	0,00	500.000,00
F-) Mali ve Mali Olmayan Varlık Alımlarından Kaynaklanan Nakit Çıkışları	50.565.138,51	62.522.707,25
Stok Alımlarından Kaynaklanan Nakit Çıkışları	6.123.251,27	12.068.690,65
Maddi Duran Varlık Alımlarından Kaynaklanan Nakit Çıkışları	27.259.266,77	49.481.995,66
Arazi ve Arsalar	557.486,00	5.089.602,71
Yeraltı ve Yerüstü Düzenleri	0,00	808.118,23
Binalar	0,00	3.124.924,41
Tesis, Makine ve Cihazlar	3.433.370,09	3.683.279,28
Taşıtlar	113.909,10	1.691.536,89
Demirbaşlar	6.809.161,30	11.946.074,40
Hizmet İmtiyaz Varlıkları	0,00	0,00
Yapılmakta Olan Yatırımlar	16.345.340,28	23.193.866,40
Yatırım Avansları	0,00	0,00
Elden Çıkarılacak Stoklar ve Maddi Duran Varlıklar	0,00	-55.406,66
Mali Varlık Alımlarından Kaynaklanan Nakit Çıkışları	16.724.999,56	0,00
Maddi Olmayan Duran Varlık Alımlarından Kaynaklanan Nakit Çıkışları	457.620,91	972.020,94
G-) Yatırımlardan Sağlanan Net Nakit Akışı (E-F)	-31.019.208,05	-44.294.714,63
H-) NAKİT AÇIK/FAZLASI (D+G)	3.367.667,64	-20.477.514,26
FINANSMAN FAALİYETLERİNDEN KAYNAKLANAN NAKİT AKIŞLARI		
I-) Net Mali Varlık Ediniminden Kaynaklanan Nakit Akışları	80.164,32	519.500,54
Menkul Kıymet ve Varlıklardan Kaynaklanan Nakit Akışları	0,00	0,00
Kurum Alacaklarından Kaynaklanan Nakit Akışları	0,00	0,00
Diğer Varlık Edinimlerinden Kaynaklanan Nakit Akışları	80.164,32	519.500,54
J-) Net Borçlanmadan Kaynaklanan Nakit Akışları	181.922,84	3.706.949,76
Mali Borçlanmadan Kaynaklanan Nakit Akışları	0,00	0,00
Para Piyasası Nakit İşlemleri Borçları	0,00	0,00
Kamu İdarelerine Mali Borçlar	0,00	0,00
Tahviller	0,00	0,00
Bonolar	0,00	0,00
Diğer İç Mali Borçlar	0,00	0,00
Dış Mali Borçlar	0,00	0,00
Diğer Yükümlülüklerden Kaynaklanan Nakit Akışları	181.922,84	3.706.949,76
K-) Finansman Faaliyetlerinden Kaynaklanan Net Nakit Akışları (J-I)	101.758,52	3.187.449,22
L-) NAKİT STOĞUNDAKİ NET DEĞİŞİM (H+K)	3.469.426,16	-17.290.065,04
İSTATİSTİKSEL HATA (L-M)	0,00	0,00
M-) HAZIR DEĞERLER NAKİT DEĞİŞİMİ	3.469.426,16	-17.290.065,04
Kasa	0,00	3.888,66
Alınan Çekler	0,00	0,00
Banka	2.104.025,09	-10.716.325,63
Verilen Çekler ve Gönderme Emirleri	1.159.965,95	-6.854.549,73
Proje Özel Hesabı	205.387,46	225.142,21
Döviz	0,00	0,00
Döviz Gönderme Emirleri	0,00	0,00
Elçilik ve Konsolosluklar Nezdindeki Paralar	0,00	0,00
Diğer Hazır Değerler	0,00	0,00
Banka Kredi Kartlarından Alacaklar	47,66	51.779,45

4. ÖZKAYNAK DEĞİŞİM TABLOSU

BURDUR MEHMET AKİF ERSOY ÜNİVERSİTESİ		31.12.2018 TARİHİNDE SONA EREN DÖNEME AİT ÖZ KAYNAK DEĞİŞİM TABLOSU				
	ÖNCEKİ DÖNEM (2017)			CARİ DÖNEM (2018)		
	ÖNCEKİ DÖNEM BAŞI BAKİYESİ	ÖNCEKİ DÖNEM İÇİ HAREKETLER	ÖNCEKİ DÖNEM SONU BAKİYESİ	DÖNEM BAŞI BAKİYESİ	DÖNEM İÇİ HAREKETLER	DÖNEM SONU BAKİYESİ
MUHASEBE POLİTİKASINDAKİ DEĞİŞİKLİKLER						
NET DEĞER	154.460.026,39	23.944.003,49	178.404.029,88	178.404.029,88	47.415.325,52	225.819.355,40
A- Denge Kayıtları	-291.111,63	874.035,65	582.924,02	582.924,02	0,00	582.924,02
B- Varlık Envanteri	88.266.568,01	635.166,46	88.901.734,47	88.901.734,47	20.164.779,62	109.066.514,09
C- Yükümlülük Envanteri	-3.575.369,35	0,00	-3.575.369,35	-3.575.369,35	0,00	-3.575.369,35
D- Değer Hareketleri Sonuç Hesabından Aktarılanlar	0,00	0,00	0,00	0,00	0,00	0,00
E- Enflasyon Düzeltme Farkları	0,00	0,00	0,00	0,00	0,00	0,00
F- Diğer	70.059.939,36	22.434.801,38	92.494.740,74	92.494.740,74	27.250.545,90	119.745.286,64
DEĞER HAREKETLERİ	0,00	0,00	0,00	0,00	0,00	0,00
YEDEKLER	0,00	0,00	0,00	0,00	0,00	0,00
GEÇMİŞ YILLAR OLUMLU SONUÇLARI	118.556.079,01	-22.434.801,38	96.121.277,63	118.568.100,87	-28.627.068,85	89.941.032,02
GEÇMİŞ YILLAR OLUMSUZ SONUÇLARI						
DÖNEM FAALİYET SONUÇLARI	0,00	22.446.823,24	22.446.823,24	0,00	-2.384.954,18	-2.384.954,18

5. BÜTÇELENEN VE GERÇEKLEŞEN TUTARLARIN KARŞILAŞTIRMA TABLOSU

2018 BÜTÇELENEN VE GERÇEKLEŞEN TUTARLARIN KARŞILAŞTIRMA TABLOSU			
	Bütçelenen Tutarlar		Gerçekleşen Tutar
	Bütçe Ödeneği / Gelir Tahmini	Nihai Ödenek	
TAHSİLATLAR			
Vergi Gelirleri	0,00	0,00	0,00
Sosyal Güvenlik Gelirleri	0,00	0,00	0,00
Teşebbüs ve Mülkiyet Gelirleri	3.680.000,00	0,00	12.175.449,18
Alınan Bağış ve Yardımlar İle Özel Gelirler	137.998.000,00	0,00	158.958.655,00
Diğer Gelirler	3.678.000,00	0,00	6.125.216,34
Sermaye Gelirleri	0,00	0,00	0,00
Alacaklardan Tahsilat	0,00	0,00	0,00
Red ve İadeler (-)	0,00	0,00	-13.100,55
Toplam Tahsilatlar	145.356.000,00	0,00	177.246.219,97
ÖDEMELER			
Personel Giderleri	84.633.000,00	109.291.066,00	109.050.718,51
Sosyal Güvenlik Kurumlarına Devlet Primi Giderleri	11.278.000,00	15.168.708,00	15.101.996,76
Mal ve Hizmet Alım Giderleri	23.325.000,00	22.585.864,74	21.336.113,43
Faiz Giderleri	0,00	0,00	0,00
Cari Transferler	2.620.000,00	2.938.655,00	2.502.309,31
Sermaye Giderleri	23.500.000,00	55.535.851,00	54.337.480,22
Sermaye Transferleri	0,00	1.325.280,85	1.325.280,85
Borç Verme	0,00	0,00	0,00
Yedek Ödenekler	0,00	0,00	0,00
Toplam Ödemeler	145.356.000,00	206.845.425,59	203.653.899,08
NET TAHSİLATLAR/ÖDEMELER			

B. KAMU İDARESİNİN HUKUKİ YAPISI VE FAALİYET ALANI

1. Burdur Mehmet Akif Ersoy Üniversitesi İletişim Bilgileri

Telefon:	(0248) 2131000
E-posta Adresi:	rektorluk@mehmetakif.edu.tr
Adresi:	Burdur Mehmet Akif Ersoy Üniversitesi Rektörlüğü İstiklal Yerleşkesi 15030 BURDUR

2. Misyon, Vizyon, Değerler, Amaç ve Hedefler

Misyonumuz; Çağın gerektirdiği bilimsel yeterliliklere sahip, yerel'e kök salmış ancak evrensel değerlere açık, bilimin rehberliğini ilke edinen, yaratıcı ve eleştirel düşünebilen, özgür ve özgürlükçü, etik değerleri önemseyen, doğa ve çevre bilinci gelişmiş, dinamik, araştırmacı, girişimci özelliklere sahip, sanat ve spor alanlarıyla da ilgili bireyler yetiştirmek ve bilimsel araştırma geliştirme faaliyetleri ile bölgesel ve ulusal sorunlara yönelik çözümler sunmaktır.

Vizyonumuz; Ürettiği bilgi, gerçekleştirdiği proje ve yetiştirdiği araştırmacı ve girişimci insan kaynağı ile yerel kalkınmaya odaklanmış, bölge ve ülkesinin gelişimine ışık tutan ve katkı sağlayan yenilikçi bir üniversite olmaktır.

Değerlerimiz; Yöre, bölge ve ülke sorunlarına duyarlılık, kalkınma yönelimli, bilimsel üretkenlik, paydaşlarla işbirliği, uygulamalı ve meslek edindiren eğitim anlayışı, gelişim odaklılık, insan hak ve özgürlüklerine saygı, bilimsel etik kurallara uygun hareket etmek, fırsat eşitliği ve demokratiklik.

Amaç ve Hedeflerimiz;

AKADEMİK GELİŞİM		
AMAÇ	HEDEF	PERFORMANS GÖSTERGELERİ
A1. Eğitim-Öğretimin Nitelik ve Niceliğini Geliştirmek	HI.1. Öğrenci memnuniyetini 5 yılın sonunda %80'in üzerine çıkarmak	<ul style="list-style-type: none">▪ Eğitim-öğretim hizmetlerinden memnuniyet▪ İdari hizmetlerden memnuniyet▪ Fiziki şartlar ve sosyal ortamdaki memnuniyet
	HI.2. Akademik ve İdari Personel memnuniyetini %75'in üzerine çıkarmak	<ul style="list-style-type: none">▪ Akademik personelin akademik teşviklerden memnuniyeti▪ Akademik personelin fiziksel ve bilimsel araştırma altyapısından memnuniyeti▪ Akademik personelin sosyal ve kültürel altyapı/etkinliklerden memnuniyeti▪ İdari personelin sosyal ve kültürel altyapı/etkinliklerden

		memnuniyeti
	H1.3. Girişimci niteliklere sahip öğrenci yetiştirmek	<ul style="list-style-type: none"> ▪ İş planı yarışma sayısı ▪ Yarışmaya katılan iş planı sayısı ▪ Girişimcilik dersi alan öğrenci sayısı
	H1.4. Bölüm ve program sayısını artırarak 5 yılın sonunda öğrenci sayısını 57 bine çıkartmak	<ul style="list-style-type: none"> ▪ Önlisans, lisans ve lisansüstü öğrenci sayıları ▪ Önlisans, lisans, lisansüstü bölüm/program sayısı
	H1.5. Fiziksel, teknolojik ve bilimsel olanakları geliştirmek	<ul style="list-style-type: none"> ▪ İdari hizmet kapalı alan miktarı (m²) ▪ Eğitim hizmeti kapalı alan miktarı (m²) ▪ Sosyal ve kültürel kapalı alan miktarı (m²) ▪ Kütüphanede basılı/elektronik yayın sayısı ▪ Ortalama yıllık internet kullanım kapasitesi (Mbps)
A2. Araştırma ve Geliştirme Faaliyetlerini Arttırmak	H2.1. Proje sayısını 5 yılın sonunda %40 arttırmak	<ul style="list-style-type: none"> ▪ Ulusal proje sayısı ▪ Uluslararası proje sayısı ▪ Proje bütçeleri
	H2.2. Bilimsel araştırma ve yayınların sayısını her yıl %15 arttırmak	<ul style="list-style-type: none"> ▪ Ulusal/uluslararası makale sayısı ▪ Ulusal/uluslararası bildiri sayısı ▪ Üniversitede yayınlanan akademik dergi sayısı
	H2.3. Dünyada ve Türkiye’de yapılan üniversite sıralamalarında üst sıralara çıkmak	<ul style="list-style-type: none"> ▪ Ranking Web of Universities sıralaması ▪ URAP sıralaması ▪ Girişimci ve yenilikçi üniversite indeksi
YEREL VE BÖLGESEL KALKINMAYA DESTEK		
AMAÇ	HEDEF	PERFORMANS GÖSTERGELERİ
A3. Bölgesel Kalkınma ve İşbirliğini Arttırmak	H3.1. Üniversitenin dış paydaşları ile işbirliğinin niteliğini ve niceliğini arttırmak	<ul style="list-style-type: none"> ▪ Sektör akademi dünyası buluşmaları ▪ Danışmanlık hizmet sayısı ▪ Dış paydaşlara verilen eğitim sayısı ▪ Dış paydaşlara verilen eğitime katılımcı sayısı ▪ Sektör akademi işbirliği ile gerçekleştirilen projeler
	H3.2. Bölgenin sektörel sorunlarına yönelik çözüm önerileri geliştirmek	<ul style="list-style-type: none"> ▪ Sektörel eğitim sayısı ▪ Sektör ile ilgili açılan program sayısı ▪ Sektöre ilişkin faaliyet (çalıştay, sempozyum vb.) sayısı
	H3.3. Bölgenin/Ülkenin hayvancılık ve hayvancılığa dayalı sektöründe araştırma-geliştirme, üretim ve katma değer üssü olmak	<ul style="list-style-type: none"> ▪ Eğitim verilen hayvansal işletme sayısı ▪ Sektörde ulaşılan büyükbaş hayvan sayısı ▪ Yerli boğa sperma kullanım oranı ▪ Nakil yapılan embriyo sayısı ▪ Sektörde inek başına elde edilen yıllık süt miktarı ▪ Geliştirilen hayvan hastalıkları erken tanı kiti sayısı
AKADEMİK ULUSLARARASILAŞMA, BİLİNİRLİK VE MARKALAŞMA		
AMAÇ	HEDEF	PERFORMANS GÖSTERGELERİ
A4. Ulusal ve Uluslararası Üniversiteler ile İşbirliği ve Üniversitenin Bilinirliğini Arttırmak	H4.1. Ulusal ve Uluslararası ölçekte işbirliği sayısını %10 arttırmak	<ul style="list-style-type: none"> ▪ Uluslararası Değişim ikili anlaşma sayısı ▪ Uluslararası Değişim programı ile gelen öğrenci ve personel sayısı ▪ Uluslararası Değişim programı ile giden öğrenci ve personel sayısı ▪ Ulusal Değişim programı ile gelen öğrenci ve personel sayısı ▪ Ulusal Değişim programı ile giden öğrenci ve personel sayısı
	H4.2. Üniversitenin bilinirlik ve marka değerini arttırmak	<ul style="list-style-type: none"> ▪ Ranking Web of Universities sıralaması ▪ URAP sıralaması ▪ Girişimci ve yenilikçi üniversite indeksi ▪ YGS’de MAKÜ’yü ilk 3 tercihinde bulunduran öğrenci oranı ▪ Ulusal medyada üniversitenin haber sayısı

3. Teşkilat Şeması ve Tarihsel Gelişimi

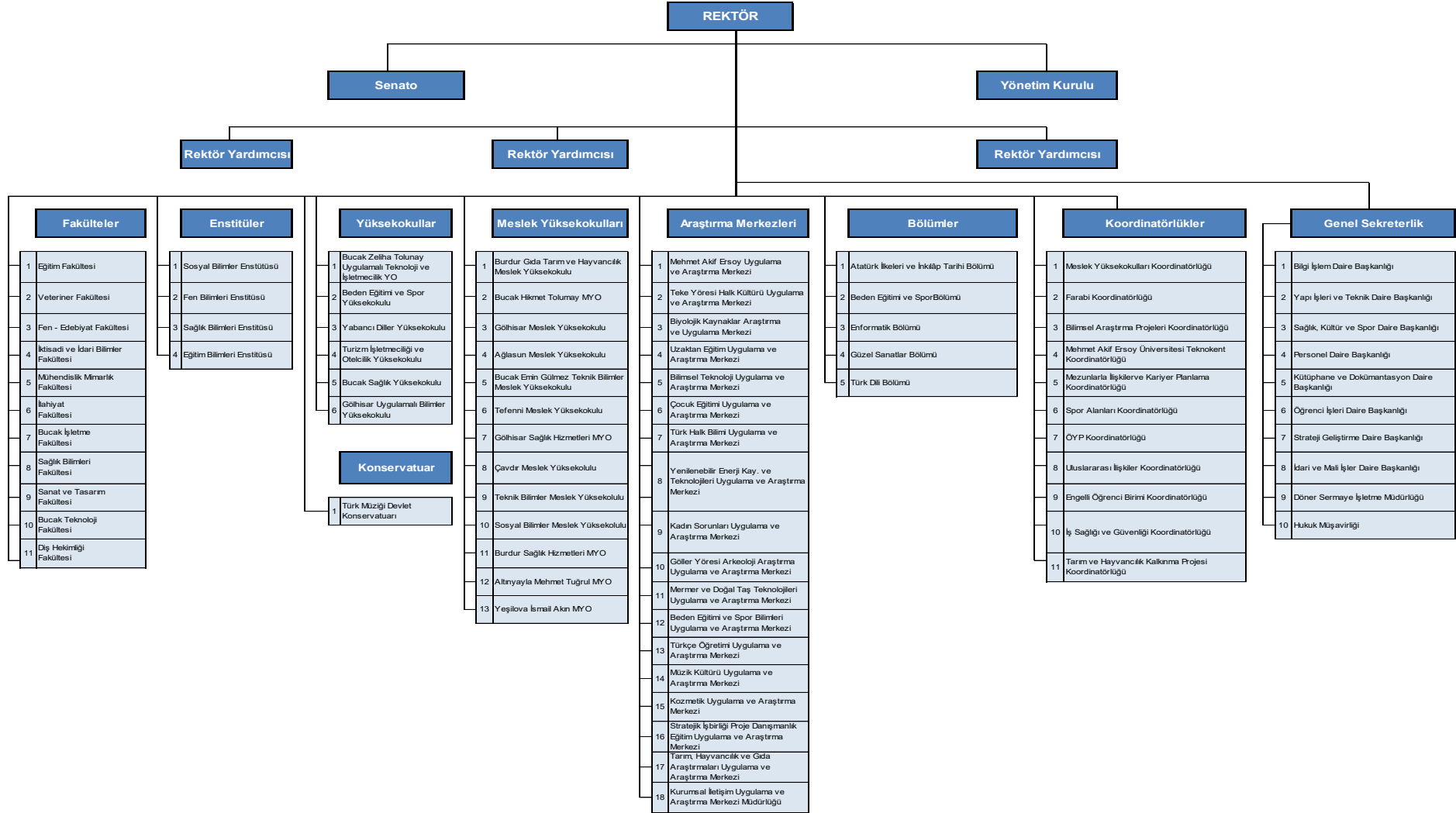

Burdur Mehmet Akif Ersoy Üniversitesi, 17 Mart 2006 tarih 26111 sayılı Resmi Gazete’de yayımlanarak yürürlüğe giren 5467 sayılı Kanunla kurulmuştur. Bu Kanunla; Süleyman Demirel Üniversitesi’ne bağlı olan Burdur Eğitim Fakültesi, Burdur Sağlık Yüksekokulu, Meslek Yüksekokulu, Bucak Hikmet Tolunay Meslek Yüksekokulu, Gölhisar Meslek Yüksekokulu, Ağlasun Meslek Yüksekokulu, Bucak Emin Gülmez Teknik Bilimler Meslek Yüksekokulu ile Akdeniz Üniversitesi’ne bağlı olan Burdur Veteriner Fakültesi Mehmet Akif Ersoy Üniversitesi’ne devredilmiştir. Aynı Kanunla, Fen-Edebiyat Fakültesi ile Sosyal Bilimler Enstitüsü, Fen Bilimleri Enstitüsü ve Sağlık Bilimleri Enstitüsü faaliyete geçmiştir. Bakanlar Kurulunun 03 Temmuz 2017 tarih ve 2017/10549 sayılı kararı ile de Diş Hekimliği Fakültesi fakültelerimiz bünyesine dahil olmuştur.

Üniversitemiz 2018 yılsonu itibariyle, 11 fakülte, 4 enstitü, 6 yüksekokul, 13 meslek yüksekokulu ve Türk Müziği Devlet Konservatuvarı ile eğitim-öğretim faaliyetlerini yürütmektedir. Yine Üniversitemiz bünyesinde çeşitli bilim alanlarında faaliyet göstermesi amacı ile 18 adet Uygulama ve Araştırma Merkezi, 11 adet Koordinatörlük ve Rektörlüğe bağlı olarak 5 adet bölüm faaliyette bulunmaktadır. Üniversitemizin idari birimleri Genel Sekreterlik ve Genel Sekreterliğe bağlı 8 adet Daire Başkanlığı ile Hukuk Müşavirliği ve Döner Sermaye İşletme Müdürlüğünden oluşmaktadır. Üniversitemizin tüm akademik ve idari birimleri teşkilat şeması ile gösterilmektedir.

Burdur Mehmet Akif Ersoy Üniversitesi 2018 yılı itibariyle 12 adet yerleşke ile 10.209.748,73 m² açık alana ve 329.549 m² kapalı alana sahiptir. 2018-2019 eğitim-öğretim döneminde, Üniversitemiz öğrenci sayısı 32.715’e ulaşmıştır. Üniversitemizde, 2018 yılsonu itibariyle 87 profesör, 70 doçent, 284 Dr. öğretim üyesi, 266 öğretim görevlisi, 178 araştırma görevlisi olmak üzere toplam 885 öğretim elemanı ve 333 idari personel ile hizmet vermektedir. Üniversitemizin hizmet alımı yöntemi ile yürüttüğü temizlik, güvenlik, bakım ve onarım, araçsız ulaşım, taşıma, bilgisayar sistemleri ve haberleşme, malzemesiz yemek pişirme, servisi ve servis sonrası hizmetlerinde görevli toplam 401 personelin, 696 sayılı “Kanun Hükmünde Kararname” kapsamında, sürekli işçi statüsünde kadroya alım süreci 2018 yılı içerisinde tamamlanmıştır.

Üniversitemiz 2017 yılında “Dış Değerlendirme Süreci”ne alınmıştır ve gerçekleştirilen ziyaretler kapsamında “Kurumsal Geri Bildirim Raporu”muz yayımlanmıştır. Bu çalışmalar “kalite.mehmetakif.edu.tr” adlı web sayfasından yayınlanmaktadır.

Yükseköğretim Kurulu Başkanlığı tarafından koordine edilen ve Kalkınma Bakanlığı ile birlikte eşgüdüm halinde yürütülen, "*Üniversitelerin Bölgesel Kalkınma Odaklı Misyona Farklılaşması ve İhtisaslaşması*" temalı proje çalışması kapsamında, 5 pilot üniversitenin belirlenmesine yönelik olarak 18 Ekim 2016 tarihinde Üniversitemiz hayvancılık alanında pilot yükseköğretim kurumu olarak belirlenmiştir. Bu konu ile ilgili yürütülen çalışmalar 2018 yılında artarak devam etmektedir.

Burdur Mehmet Akif Ersoy Üniversitesi bünyesindeki programların eğitim amaçlarının belirlenmesi ve tasarımında ülkemizin imkân ve ihtiyaçlarının yanı sıra "Bölgesel Kalkınma Odaklı Misyona Farklılaşması Projesi"nin gereksinimleri de göz önünde bulundurulmaktadır. Eğitim-öğretim programlarına yönelik standartlar 2547 sayılı Yükseköğretim Kanunu ve bu kanunla ilişkili diğer yükseköğretim kanunlarına uygun olarak yönetmelik ve yönergeler vasıtası ile tanımlanmaktadır. Eğitim programları, her bir Fakülte/Yüksekokul/Meslek Yüksekokulu bölüm/ana bilim dalı/programın kendine özgü yapısı ele alınarak düzenlenmektedir. Bu kapsamda, programların tasarımı, oluşumu ve iyileştirilerek güncellenmesi hususunda Önlisans, lisans ve lisansüstü programlarda, akademik birimlerimizde oluşturulan iç ve dış paydaşlardan müteşekkil olan "Birim Danışma Kurul" toplantılarında alınan tavsiye kararları da dikkate alınmaktadır. Yeni önlisans, lisans, yüksek lisans ve doktora programlarının açılması Yükseköğretim Kurulu'nun belirlediği çerçeve yönetmeliklere uygun olarak gerçekleştirilmektedir. Programların Türkiye Yükseköğretim Yeterlikler Çerçevesi (TYYÇ) ile uyumu hususunda eğitim-öğretim programlarında staj zorunluluğu olan Fakülte ve Yüksekokullarda stajla ilgili esaslar, eğitim-öğretimin özelliği göz önünde bulundurularak ilgili fakülte/yüksekokulun önerisi ile Senato tarafından uygun görülen yönerge ve esaslara göre yapılmaktadır. Program yeterlilikleriyle ortaya konulan öğrenim çıktılarının, program eğitim amaç ve hedeflerini karşılaması, toplumsal gerçeklerimize uygun olması, ilçe, kent, bölge, ulusal ve uluslararası ölçekte toplumsal yararlılıkla ilgili hedefleri kapsamı, açık, gözlenebilir ve ölçülebilir olarak gerçekleştirilmesine çalışılmaktadır.

Üniversitemizde araştırma-geliştirme faaliyetleri, fakültelere bağlı bölümler, enstitüler ve araştırma ve uygulama merkezlerinde yürütülmektedir. Burdur Gelişim Merkezinde, (BGM) kurum, kuruluşlar ile gerçek ve tüzel kişilere; eğitim kursları, seminerler, sertifika programları düzenlemektedir. Üniversitemiz Batı Akdeniz Bölgesinde KOSGEB, BAKA, TKDK vb.

kurumlar tarafından girişimci adaylarına verilecek eğitimler için kurumsal bir irtibat ve koordinasyon sağlamakta, Kalkınma Ajansları, Bakanlıklar, TÜBİTAK ve Avrupa Birliği gibi destek, hibe ve teşvik sağlayan kuruluşlara proje hazırlamak isteyenlere yönelik gerekli destek hizmetlerini gerçekleştirmektedir. Üniversitemiz Proje Geliştirme Merkezi (PROGEM) ve Proje Koordinasyon Danışmanlık Ofisi ulusal ve uluslararası projelerin tanıtım toplantılarını birimlerde öğrencilerimizle düzenli olarak gerçekleştirmekte, ayrıca, proje hazırlama destek merkezi olarak da hizmet vermektedir. Yine Üniversitemizin imkânları doğrultusunda talepte bulunan öğrencilere öğrenci kongrelerine katılımları için, izin ve maddi destek de sağlanmaktadır. Farabi, Erasmus+ ve Mevlana değişim programı kapsamında her yıl rutin olarak, Türkiye Ulusal Ajansı'nın Üniversitemize ayırdığı bütçe doğrultusunda, öğrenci ve personel hareketliliği süreçleri gerçekleştirilmektedir.

Üniversitemiz paydaşlarının görüşlerine büyük önem vermektedir. Bu amaçla düzenlenen toplantılara ek olarak öğrencilere, akademik ve idari personele yönelik memnuniyet anketleri de uygulanmaktadır. İç ve dış paydaşlardan alınan dönütler doğrultusunda değerlendirme sonuçları ilgili birim kurullarında örneğin fakülte kurulunda, fakülte yönetim kurulunda, akademik genel kurulda ve eğitim-öğretim komisyonunda tartışılmaktadır.

Üniversitemiz "AKTS Bilgi Paketi Ders Kataloğu"nda programlarda yer alan derslerin değerlendirme yöntemleri, iş yükü hesaplamaları ve ders içerikleri incelendiğinde derslerin büyük bir bölümünde derslerde tartışmalara katılım, proje / ödev hazırlama, grup çalışması ve sunum yapma gibi öğrencilerin derse aktif katılımını sağlayacak faaliyetler tanımlanarak derslerde aktif rol almaları teşvik edilmektedir. Ayrıca, "Burdur Mehmet Akif Ersoy Üniversitesi Eğitim-Öğretim ve Sınav Yönetmeliği"nde belirtildiği gibi dersin öğretim elemanı, ders ölçme değerlendirmede uygulama, laboratuvar, proje, ödev, arazi çalışması, öğrenci ürün dosyası (portfolyo) gibi yöntemlerden birini veya birkaçını kullanabilmektedir

Üniversitemizde akademik personelin atama ve yükseltilmesi 2547 sayılı Kanun ve ilgili yönetmeliklerin alakalı hükümlerine göre gerçekleştirilmektedir.

Yükseköğretim Kurulu tarafından koordine edilen ve Kalkınma Bakanlığı ile birlikte yürütülen "Bölgesel Kalkınma Odaklı Misyon Farklılaşması ve İhtisaslaşması" temalı Tarım ve Hayvancılık Kalkınma Projesi Burdur ilinin sahip olduğu potansiyelleri ile üniversitemizin mevcut ve gelecek altyapısının uyumlaştırılarak tarım ve hayvancılıktaki rekabet gücünü arttırmayı amaçlamıştır. Söz konusu program, "Burdur ili sektörel rekabet gücünün

arttırılması: tarım ve hayvancılıkta farklılaşarak bütünleşik kalkınma” adı altında gerçekleştirilecek bütünleşik bir yapıya sahiptir. Tarım ve hayvancılıkta farklılaşmaya dayalı bütünleşik kalkınma modeli; Üniversitemiz öncülüğünde Burdur ili yerli hayvan ırklarının geliştirilmesi, genetik ıslah ile nitelikli ırkların kazandırılması, hayvan sağlığının korunması ve et-süt veriminin arttırılması ve hayvansal sanayiye dayalı katma değer yaratılması amaçları ile uyumlu olarak; (i) çiftçi eğitimi ve çiftlik yönetimi, (ii) hayvan yetiştiriciliği ve (iii) hayvancılığa dayalı sanayi olmak üzere üç ana eksene oturmaktadır. Bu kapsamda, modelin temel hedefleri (<https://hayvancilik.mehmetakif.edu.tr/>);

1. Çiftçi Eğitimi ve Yayım Hizmeti,
2. Büyükbaş Hayvanların Genetik Islahı ve Sığır Embriyosu Üretimi,
3. Teke Yöresi Küçükbaş Yerli Gen Kaynaklarının Verim Düzeylerinin Geliştirilmesi,
4. Hayvan Hastalıklarının Önlenmesi ve Erken Tanı Yöntemlerinin Geliştirilmesi,
5. Geleneksel Ürünlerin Yenilikçi Hayvansal Ürünlere Dönüşümü ve Bölgesel Markalaşma,
6. Hayvansal Atık ve Yan Ürünlerin Değerlendirilmesi,
7. Hayvan Beslemeye Yönelik Alternatif Tarımsal Ürünlerin Üretimi ve
8. Et ve Süt Ürünleri Sektörüne Yönelik Ar-Ge Alt Yapısının İyileştirilmesi

olarak belirlenmiştir.

Üniversitemiz, yürürlüğe koyduğu 3. Stratejik Plan ile amaç ve hedefleri doğrultusunda kaynak yönetimini belirlemiş ve planlamıştır. Stratejik planda yer alan hedef kartları ile yıllık uygulama dilimini gösteren hedef, gösterge ve faaliyetler ile bunlara ilişkin maliyetler belirlenmiştir. Belirlenen maliyetler performans programı ile ilişkilendirilmiştir. Bütçe kanunlaştıktan sonra ödenek dağılımı, ayrıntılı finansman programı yapılmış ve ödeneklerin mali mevzuat çerçevesinde etkin ve verimli kullanılması için gerekli özen gösterilmektedir. Bu kapsamda Üniversitemiz her yıl faaliyetleri ile ilgili güncel verileri kamuoyuyla web sitesinde yayınlamakla paylaşmaktadır. Ayrıca her yıl basılı olarak tüm üniversiteye yıllık Faaliyet Raporu sunulmaktadır. Yükseköğretim Kurulu Başkanlığı’na da her yıl düzenli olarak iletilen bu rapor,

Üniversiteye ait Eğitim ve Öğrenci İşleri; Personel; Araştırma ve Yayın; Bütçe, Fon ve Harcamalar; Kurumsal İletişim; Sosyal Hizmetler başlıkları altında gerçekleştirilen faaliyetler ve istatistiki verileri kapsamaktadır. İdare Faaliyet Raporu, Performans Programı, Kurumsal ve Mali Durum Beklentiler Raporu her yıl süresi içinde kamuoyuyla paylaşılmakta [SGDB](#) web sayfasında duyurulmaktadır. Üniversitemiz, resmi alan adı “www.mehmetakif.edu.tr” ‘dir.

Üniversitemiz, yürüttüğü tüm faaliyetlerinde şeffaflık ve hesap verilebilirliğin, kaynak kullanımında etkinliğin ve verimliliğin sağlanması ve misyon ve vizyonun gerçekleştirilmesi için tüm yönetici ve personeli ile büyük çaba harcamaktadır. Bu bakış açısı ve geçmişten aldığımız birikim ile yeni kamu yönetimi anlayışı, ulusal ve uluslararası bilimsel, akademik, kültürel ve sosyal dinamikler çerçevesinde akademik ve idari faaliyetlerin yürütülmesine devam edilecektir.

C. ÖNEMLİ MUHASEBE POLİTİKALARI

1. MUHASEBE SİSTEMİ

a) Uygulanan Muhasebe Düzenlemeleri

İdaremiz, 5018 sayılı Kamu Malî Yönetimi ve Kontrol Kanununun “Muhasebe Sistemi” başlıklı 49 uncu maddesine göre hazırlanan Kanun kapsamındaki kamu idarelerinde uygulanacak çerçeve hesap planı ile düzenlenecek raporların şekil, süre ve türlerine ilişkin hususlar ile standartların uygulanmasına ilişkin hükümler içeren Genel Yönetim Muhasebe Yönetmeliğine (bundan sonra “Yönetmelik” olarak anılacaktır.) tabidir.

İdaremize ait muhasebe işlemleri, Genel Yönetim Muhasebe Yönetmeliğine uygun olarak hazırlanan Merkezi Yönetim Muhasebe Yönetmeliği çerçevesinde yürütülmektedir.

b) Uygulanan Detaylı Hesap Planı

27/12/2014 tarihli ve 29218 Mükerrer sayılı Resmi Gazetede yayımlanan Genel Yönetim Kapsamındaki Kamu İdarelerinin Detaylı Hesap Planları başlıklı 41 sıra no.lu Muhasebat Genel Müdürlüğü Genel Tebliği hükümleri çerçevesinde hazırlanan Özel Bütçe Detaylı Hesap Planı muhasebe kayıtlarında kullanılmaktadır.

c) Kayıt Esası

Yönetmeliğe göre her türlü muhasebe işlemi çift taraflı kayıt sistemine göre kaydedilmekte, tahakkuk esası gereğince bir ekonomik değer yaratıldığında, başka bir şekle dönüştürüldüğünde, mübadeleye konu edildiğinde, el değiştirdiğinde veya yok olduğunda muhasebeleştirilmektedir.

d) Yönetmeliğin Uygulamaya Girmeyen Hükümleri

Raporlama tarihi itibarıyla yayımlanmış fakat henüz yürürlüğe girmemiş ve uygulanmasına ileri tarihte başlanılacak maddeler aşağıdaki gibidir. Söz konusu maddelerin yürürlüğe girmesinden sonra mali tablolar ve dipnotlarda gerekli değişiklikler yapılacaktır.

Yönetmeliğin;

- 23 üncü maddesinde yer alan ticari amaçlı stoklara ilişkin net gerçekleşebilir değer uygulamasına,

- 26 ncı maddesinde yer alan arsa ve arazilerin ayrı izlenmesine,
 - 26 ve 28 inci maddelerde yer alan maddi ve maddi olmayan duran varlıklarda değer düşüklüğü karşılığı ayrılmasına,
 - 311/A maddesinde yer alan mali tabloların konsolidasyonuna,
- ilişkin hükümler 1/1/2020 tarihinde yürürlüğe girecektir.

2. KULLANILAN PARA BİRİMİ

Yönetmeliğin “Temel kavramlar” başlıklı 5 inci maddesinin birinci fıkrasının (c) bendinde belirtilen Parayla Ölçülme kavramı uyarınca, ortak ölçü olarak ulusal para birimi belirlenmiştir. Bu çerçevede mali tablolar ulusal para birimi olan Türk Lirası (TL) cinsinden sunulmaktadır.

3. YABANCI PARA İLE YAPILAN İŞLEMLER VE KUR DEĞİŞİKLİKLERİ

Yönetmeliğin 19 uncu maddesinde yabancı para cinsinden yapılan işlemler sayılmış, bu işlemlerin ve kur değişikliklerinin kaydedilmesi, raporlanması ve dipnotlarda gösterilmesine ilişkin esaslar belirlenmiştir. Yabancı paralar ile yabancı para cinsinden izlenen varlıklar ve yabancı kaynaklar, raporlama tarihinde Türkiye Cumhuriyeti Merkez Bankasınca belirlenen ilgili döviz kuru üzerinden değerlemeye tabi tutulmaktadır. Bu değerlendirme sonucu oluşan kur farklarının etkisi, “Öz Kaynaklar” açıklayıcı not başlığı altında açıklanmıştır.

4. GELİR VE GİDERLERİN MUHASEBELEŞTİRİLME ESASI

Yönetmeliğin “Faaliyet Sonuçları Tablosu ilkeleri” başlıklı 6 ncı maddesi gereğince kamu idarelerinin faaliyetlerine ilişkin gelir ve gider işlemleri, tahakkuk esasına dayalı olarak gelir ve gider hesaplarında izlenmektedir. Bütçe ile ilgili olsun veya olmasın, genel kabul görmüş muhasebe ilkeleri gereği tahakkuk eden her türlü gelir ve giderin izlenmesi için gelir ve gider hesapları kullanılmaktadır.

5. STOKLARIN MUHASEBELEŞTİRME ESASI

Yönetmeliğin 23 üncü maddesi gereğince stoklar, maliyet bedeliyle ilgili stok hesaplarına kaydedilir. Maliyet bedeli, stokların depolanacağı yere kadar getirilmesi için yapılan bütün giderleri kapsar. Kullanıldıklarında veya tüketildiklerinde gider hesabına, satıldıklarında ise ilgili varlık hesaplarına kaydedilerek stok hesaplarından düşülür.

6. DEĞERLEME VE ÖLÇÜM ESASLARI

Değerleme ve ölçüm, mali tablolarda yer verilen iktisadi kıymetin nevi ve mahiyetine göre, aşağıdaki ölçülerden biri ile yapılır.

a) Maliyet Bedeli

Bir varlığın satın alınması, üretilmesi veya değerinin arttırılması için yapılan harcamalar veya verilen kıymetlerin toplamını ifade ederken kamu idareleri tarafından edinilen varlık ve hizmetler, bunların elde edilme maliyet bedelleriyle muhasebeleştirilir. Maliyet bedeli tespit edilemeyen varlık ve kaynakların değerlemesine ilişkin hükümler saklıdır. Söz konusu değerlendirme ölçütünün kullanıldığı durumlar aşağıdaki gibidir.

- Kamu idarelerinin bizzat kendi imkânlarıyla ürettikleri maddi ve maddi olmayan duran varlıkların üretimi için yapılan giderler,

- Kira veya sermaye geliri veya bunların her ikisini elde etmek amacıyla edinilen ve kısa dönemde satış veya diğer işlemlere konu edilmesi düşünülmeyen yatırım amaçlı varlıklar,

- Stoklar,

- Gerek yatırım ve gerekse kullanım amacıyla edinilen maddi duran varlıklar,

- Duran varlıkların ilk defa amortisman ve tükenme payı ile enflasyon düzeltmesi işlemleri,

- Şartlı bağış ve yardımların kullanılması sonucu kamu idaresi adına kaydı gereken bir varlık üretilmesi durumu.

b) Gerçeğe Uygun Değer:

Piyasa koşullarında muvazaasız bir işlemde bilgili ve istekli taraflar arasında bir varlığın el değiştirmesi veya bir borcun ödenmesi için belirlenen tutarı ifade ederken, söz konusu değerlendirme ölçütünün kullanıldığı durumlar aşağıdaki gibidir.

- Hizmet imtiyaz varlıkları,

- Finansal kiralama işlemine konu varlıkların gerçeğe uygun değeri ile kira ödemelerinin bugünkü değeri karşılaştırılması sonucunda düşük olan değer ise,

- Herhangi bir maliyet yüklenilmeksizin edinilen maddi ve maddi olmayan duran varlıklar,

- Kamu idarelerinin karşılığını doğrudan vermeden veya düşük bir bedel karşılığında elde ettiği gelirler dışında, verilen mal, hizmet ya da sağlanan faydanın karşılığı olan gelirler,

- Mal ve hizmetlerin takas yoluyla satışı işlemlerinden sağlanan tutarlar,

- Aynı olarak alınan şartlı bağış ve yardımlar,

c) İtibari Değer

Her türlü senetlerle, bono ve tahvillerin üzerinde yazılı olan değeri ifade ederek söz konusu ölçütün belirtilen menkul kıymetler için kullanılmaktadır.

d) İz Bedeli

Ekonomik ömrünü tamamladığı halde fiilen kullanılmasına devam edilen iktisadi kıymetler ile gerçek değeri tespit edilemeyen veya edilmesi uygun görülmeyen ancak, hesaplarda izlenmesi gereken iktisadi kıymetlerin muhasebeleştirilmesinde kullanılan ve muhasebe kayıtlarında yer verilen en düşük tutarı ifade ederken söz konusu değerlendirme ölçütünün kullanıldığı durum aşağıdaki gibidir.

- Sanat eserlerinden hesaplara alınmasına karar verilenlerden sigortalanmamaları veya değer takdir edilememesi durumunda olanlar,

- 13/9/2006 tarihli ve 2006/10970 sayılı Bakanlar Kurulu Kararıyla yürürlüğe giren Kamu İdarelerine Ait Taşınmazların Kaydına İlişkin Yönetmelikte iz bedeli ile izlenmesine karar verilen taşınmazlar.

e) Net Gerçekleşebilir Değer

Net gerçekleşebilir değer; olağan iş akışı içerisinde tahmini satış fiyatından, tahmini tamamlanma maliyetleri ve satışı gerçekleştirmek için gerekli tahmini satış giderleri toplamının düşülmesiyle elde edilen tutarı ifade edip söz konusu ölçütün kullanılabilceği durum aşağıdaki gibidir.

- Ticari amaçla edinilen ve kamu idaresinin hesaplarında bulunan stokların dönem sonlarında tespit edilen net gerçekleşebilir değerinin maliyet bedelinden küçük olması durumunda kullanılır.

7. AMORTİSMAN VE TÜKENME PAYI AYRILMASINA İLİŞKİN ESASLAR

Yönetmeliğin 29 uncu maddesi gereğince bir duran varlığın amortisman ve tükenme payına tabi değeri, varlığın yararlanma ya da itfa süresine sistemli bir biçimde dağıtılır ve amortisman ve tükenme payı tutarı gider olarak muhasebeleştirilir.

Duran varlıklardan; arazi ve arsalar, yapım aşamasındaki sabit varlıklar, varlıkların elde edilmesi için verilen avans ve krediler ile tarihi yapılar, tarihi veya sanat değeri olan demirbaşlar dışındakilerden hangilerinin amortisman ve tükenme payına tabi tutulacağı ve bunlara ilişkin esas ve usuller ile uygulanacak amortisman ve tükenme payının süre, yöntem ve oranları “Amortisman ve Tükenme Payları” başlıklı ilişkin 47 sıra no.lu Muhasebat Genel Müdürlüğü Genel Tebliğinde belirlenmiştir.

Tebliğde ayrıca dayanıklı taşınırın her biri için 14.000 TL’yi, taşınmazlar için 34.000 TL’yi aşmayan duran varlıklar ile tutarına bakılmaksızın maddi olmayan duran varlıklar ve özel tükenmeye tabi varlıklar hesap gruplarında izlenen varlıklar için amortisman oranı % 100 olarak belirlenmiştir.

8. ÜRÜN VE TEKNOLOJİ GELİŞTİRME GİDERLERİ

Genel Yönetim Muhasebe Yönetmeliğine göre idarelerin yeni ürün ve teknolojiler oluşturması ya da mevcutların geliştirilmesi amacıyla yaptıkları giderler aktifleştirilir. Ancak bu geliştirme aşamasından önce araştırma için yapılan giderler aktifleştirilmeden doğrudan gider olarak kayıtlara alınır.

9. ENFLASYON DÜZELTMESİ

Yönetmeliğin 30 uncu maddesinde enflasyon düzeltmesi uygulamasının şartları ve yapılacak işlemler belirlenmiştir. Belirlenen şartlar gerçekleşmediği için 2018 yılı mali tablolarında enflasyon düzeltmesi yapılmamıştır.

10. KARŞILIKLAR

İhtiyatlılık ilkesi gereği Yönetmelikte belirtilen durumlarda ayrılan karşılıklar gider olarak muhasebeleştirilir ve raporlanır. Koşullu yükümlülüklerden kaynaklanan ve kamu idarelerinden ekonomik bir fayda veya hizmet potansiyeli içeren kaynakların çıkışına neden

olabileceği güvenilir bir biçimde tahmin edilen tutarlar için karşılık ayrılır ve faaliyet sonuçları tablosuna yansıtılır.

11. ÇALIŞANLARIN SOSYAL GÜVENCE MALİYETLERİ

İdare, sosyal güvenlik mevzuatı hükümlerine göre Sosyal Güvenlik Kurumuna çalışanları adına sosyal sigorta primi ödemektedir. Ödenen primlerden işveren hisseleri tahakkuk ettikleri dönemde giderler hesabına kaydedilmekte, çalışanların hakedişlerinden kesilen sigortalı hisseleri dahil toplam tutar ödenecek sosyal güvenlik kesintileri hesabına kaydedilerek mevzuatta belirlenen süre içinde Sosyal Güvenlik Kurumuna gönderilmektedir.

12. BAĞIŞLAR VE HİBELER

5018 sayılı Kanunda alınan bağış ve yardımlar kamu geliri, verilen bağış ve yardımlar kamu gideri olarak tanımlanmıştır. Şartlı bağış ve yardımlar ise Yönetmeliğe göre, alındıklarında, tahsis amacına uygun olarak kullanılmak üzere ilgili hesaplara, karşılıkları ise yükümlülük olarak kaydedilmekte, yükümlülük tutarı, şartlı bağış ve yardımların tahsis amacı gerçekleştikçe gelir olarak kaydedilmektedir.

13. RAPORLAMA TARİHİNDEN SONRAKİ OLAYLAR

Yönetmelik gereği raporlama dönemi sonundan mali raporların yayınlanması için belirlenen sürenin sonuna kadar; kayıtlı borçlar için ayrılan karşılık tutarlarının değişmesi, değer düşüklüğü ya da şüpheli alacaklar için ayrılan karşılıklarda değişiklik olması, raporlama dönemine ilişkin olarak hukuki veya zımni bir borcun kesinleşmesi, mali tablo veya kayıtlarda usulsüzlük, hata ya da gecikmiş kayıtların olduğunun belirlenmesi durumunda mali tablolar bu yeni duruma göre hazırlanır ve dipnotlarda açıklanır.

D. MALİ TABLOLARA İLİŞKİN AÇIKLAYICI NOTLAR

1. BANKA BİLGİLERİ

Banka Hesabı Bilgileri	Tutar
Vadesiz hesap	64.650,49
Vadeli hesap	227.575,69
Özel hesaplar	2.522.704,24
Toplam	2.814.930,42

Özel Hesap Bilgileri	Tutar
Açılış Net Defter Değeri	2.522.704,24
Girişler	17.120.452,16
Kullanımlar	17.120.452,16
Kapanış Net Defter Değeri	2.522.704,24

Genel bütçe kapsamındaki kamu idarelerinin özel hesap uygulaması dışında tahsilat ve ödeme banka hesaplarında yer alan tutarlar gün sonlarında Kamu Elektronik Ödeme Sistemi (KEÖS) uyarınca İç Ödemeler Muhasebe Birimine aktarıldığı için banka hesabının bakiyesi içerisinde idarenin tahsilat ve ödeme işlemlerine ilişkin herhangi bir tutar bulunmamaktadır.

2. PROJE ÖZEL HESABI

Proje Özel Hesabı; banka hesabının bakiyesinde bulunan özel hesap uygulamalarından farklı olarak Avrupa Birliği, uluslararası kuruluşlar veya uluslararası konsorsiyumlardan genel bütçe ve özel bütçeli idareler kapsamındaki kamu idarelerine proje karşılığı aktarılan hibe niteliğindeki tutarların izlenmesi amacıyla oluşturulan özel hesap uygulamaları ile dış finansman kaynağından dış proje kredisi olarak kamu idareleri adına özel hesaplara aktarılan tutarları göstermektedir.

Türü	Tutar
Avrupa Birliğinden Sağlanan Hibeler	1.102.473,42

Proje Özel Hesabı Bilgileri	Tutar
Açılış Net Defter Değeri	1.102.473,42
Girişler	1.596.555,95
Kullanımlar	1.596.555,95
Kapanış Net Defter Değeri	1.102.473,42

3. MALİ DURAN VARLIKLAR

İdarenin, uzun vadeli amaçlarla veya yasal zorunluluklar nedeniyle diğer bir kurum veya işletmeye konulan sermaye tutarları, yatırılan sermaye payına göre mali kuruluşlar, mal ve hizmet üreten kuruluşlar ile döner sermayeli kuruluşlarının detayları (sahiplik oranları, kurum/kuruluş adları, tutarları) aşağıdaki gibidir.

	Sermaye Payı Oranı		
	% 10 'a Kadar Olanlar	% 10-50 (Dahil) Arası Olanlar	% 50 'den Fazla Olanlar
Mal ve Hizmet Üreten Kuruluşlara Yatırılan Sermayeler	-	-	16.709.999,56
Sermaye Taahhütleri	-	-	187.247,00

4. MADDİ DURAN VARLIKLAR

	Açılış Defter Değeri	Kapanış Defter Değeri	Birikmiş Amortisman
Arazi ve Arsalar	37.638.515,78	37.638.515,78	-
Yeraltı ve Yerüstü Düzenleri	18.274.122,08	18.274.122,08	10.752.956,26
Binalar	213.262.662,91	213.262.662,91	13.639.471,00
Tesis, Makine ve Cihazlar	19.549.660,81	19.549.660,81	16.086.840,82
Taşıtlar	3.856.948,97	3.856.948,97	1.976.224,45
Demirbaşlar	31.594.151,46	31.594.151,46	30.834.878,47
Yapılmakta Olan Yatırımlar	33.350.156,01	33.350.156,01	-

Toplam	357.526.218,02	357.526.218,02	73.290.371,00
---------------	-----------------------	-----------------------	----------------------

a) Tahsisli Taşınmazlar

	Mülkiyetinde Olan Taşınmazlar	Tahsis Edilen Taşınmazlar	Tahsisli Kullanılan Taşınmazlar
Arazi ve Arsalar	39.504.686,56	1.866.170,78	-
Yeraltı ve Yerüstü Düzenleri	18.274.122,08	-	-
Binalar	213.262.662,91	-	-
Toplam	271.041.471,55	1.866.170,78	-

b) Yapılmakta Olan Yatırımlar

Yapılmakta Olan Yatırımlar	Tutar
Yapılmakta Olan Yeraltı ve Yerüstü Düzenleri	-
Yapılmakta Olan Binalar	33.350.156,01
Yapılmakta Olan Tesisler	-
Toplam	33.350.156,01

5. KARŞILIKLAR

Kıdem tazminatı karşılıkları kapsamında ilgili mevzuat hükümleri çerçevesinde idare bünyesinde işçi statüsünde çalışanlara ait kıdem tazminatı karşılığı ayrılmaktadır.

Kıdem Tazminatı Karşılıkları	Tutar
Sürekli İşçilerin Kıdem Tazminatı Karşılıkları	9.387.084,11
Geçici İşçilerin Kıdem Tazminatı Karşılıkları	5.418,82
Taşeron İşçilerin Kıdem Tazminatı Karşılıkları	-

Diğer Kıdem Tazminatı Karşılıkları

-

Toplam

9.392.502,93

6. MALİ VARLIK VE YÜKÜMLÜLÜKLERDEKİ DEĞİŞİM

Mali Varlık / Yükümlülükler	Açılış Defter Değeri	Kapanış Defter Değeri
Mal ve Hizmet Üreten Kuruluşlara Yatırılan Sermayeler	16.734.999,56	16.734.999,56
Sermaye Taahhütleri	187.247,00	187.247,00

7. NAKİT AKIŞ TABLOSU

Hazır değerler nakit değişimi 2018 yılı için; dönem başı 14.433.655,82 TL, dönem sonu -2.856.409,22 TL olup yıl içindeki nakit değişimi 17.290.065,04 TL tutarındadır.

Hazır değerler grubunda yer alan hesaplar kur farklarında yaşanan değişimler sonucu 0,00 TL olumlu/olumsuz etkilenmiştir.

8. TAAHHÜTLER

İdarece gerçekleştirilen yapım işlerine ilişkin olarak sözleşme imzalandığı tarihte ilgili sözleşmedeki taahhüdün takibi hem de cari yılı aşan yüklenimlerde bütçeye yeterli ödeneğin konulabilmesi için gider taahhütleri hesabına kayıt yapılmakta, daha sonra her hakediş ödemesi (geçici kabul) sırasında gider taahhütleri hesabından ilgili kısım düşürülerek yatırım tutarı “Yapılmakta Olan Yatırımlar Hesabına” kaydedilmektedir.

9. KOŞULLU VARLIKLAR

Koşullu Varlıklar	Tutar
Kira ve İrtifak Hakkı Gelirleri	8.395.707,22
Alınan Teminat Mektupları	17.084.014,60
Toplam	25.479.721,82

a) Kira ve İrtifak Hakkı Gelirleri

Kamu idarelerine ait maddi duran varlıklardan kiraya verilen veya üzerinde irtifak hakkı tesis edilenlere ilişkin olarak yapılan sözleşmelerin bir faaliyet dönemini aşması ve gelirin tahakkuk edebilmesi için ilgili kullanımın gerçekleşmesi gerektiğinden bu gelirler bilgi verme amacıyla nazım hesaplarda izlenmekte olup, aynı zamanda koşullu varlık tanımını karşılamaktadır.

10. DİĞER NAZIM HESAPLAR

Diğer Nazım Hesaplar	Tutar
Başka Birimler Adına İzlenen Alacaklar	616.822,42
Kiraya Verilen Veya İrtifak Hakkı Tesis Edilen Maddi Duran Varlıkların Kayıtlı Değerleri	353.168,54
Diğer Nazım Hesaplar	22.744.698,64

MAKÜ

BURDUR MEHMET AKIF ERSOY ÜNİVERSİTESİ



Burdur Mehmet Akif Ersoy Üniversitesi Rektörlüğü
Strateji Geliştirme Daire Başkanlığı 15030 BURDUR
+90 248 213 1066